

Integración del Consejo Directivo y Comisarios al 30 de septiembre de 2012

Consejeros Serie "A"

PROPIETARIOS	SUPLENTES
DR. JOSÉ ANTONIO MEADE KURIBREÑA Secretario de Hacienda y Crédito Público y Presidente del Consejo Directivo	DR. LUIS MADRAZO LAJOUS Titular de la Unidad de Banca de Desarrollo Secretaría de Hacienda y Crédito Público
LIC. GERARDO RODRÍGUEZ REGORDOSA Subsecretario de Hacienda y Crédito Público	LIC. ALEJANDRO DÍAZ DE LEÓN CARRILLO Titular de la Unidad de Crédito Público Secretaría de Hacienda y Crédito Público
LIC. BRUNO FRANCISCO FERRARI GARCÍA DE ALBA Secretario de Economía	LIC. MIGUEL MARÓN MANZÚR Subsecretario para la Pequeña y Mediana Empresa Secretaría de Economía
LIC. JORDY HERNÁN HERRERA FLORES Secretario de Energía	LIC. IAN SERGIO MALO BOLÍVAR Subsecretario de Electricidad Secretaría de Energía
DR. AGUSTÍN GUILLERMO CARSTENS CARSTENS Gobernador del Banco de México	DR. JOSÉ GERARDO QUIJANO LEÓN Director General de Asuntos del Sistema Financiero Banco de México
DR. JOSÉ RODRIGO ROQUE DÍAZ Director General del Instituto Mexicano de la Propiedad Industrial	LIC. DARÍO LUNA PLÁ Titular de la Unidad de Seguros, Pensiones y Seguridad Social, Secretaría de Hacienda y Crédito Público

Consejeros Serie "B"

PROPIETARIOS	SUPLENTES
LIC. GERARDO GUTIÉRREZ CANDIANI Presidente del Consejo Coordinador Empresarial	ING. LUIS FERNANDO ZÁRATE ROCHA Presidente Nacional de la Cámara Mexicana de la Industria de la Construcción
SR. FRANCISCO JAVIER FUNTANET MANGE Presidente de la Confederación de Cámaras Industriales de los Estados Unidos Mexicanos (CONCAMIN)	ING. SERGIO ENRIQUE CERVANTES RODILES Presidente Nacional de la Cámara Nacional de la Industria de Transformación (CANACINTRA)
MTRO. JORGE ENRIQUE DÁVILA FLORES Presidente de la Confederación de Cámaras Nacionales de Comercio, Servicios y Turismo (CONCANACO-SERVYTUR)	LIC. JOSÉ ALBERTO ESPINOSA DESIGAUD Presidente de la Confederación Patronal de la República Mexicana (COPARMEX)

Consejeros independientes de la Serie "B"

SOLO EXISTEN CONSEJEROS PROPIETARIOS INDEPENDIENTES	
DR. CARLOS JOSÉ GARCÍA MORENO ELIZONDO Director Financiero de América Móvil, S.A.B. de C.V.	DR. CARLOS LEOPOLDO SALES SARRAPY Director General de Cuasar Capital, S.C.

Comisarios

PROPIETARIOS	SUPLENTES
LIC. MARIO ALBERTO CERVANTES GARCÍA Comisario Público Propietario Secretaría de la Función Pública	C.P. JOSÉ CARLOS BUSTOS NUCHE Comisario Público Suplente Secretaría de la Función Pública
C.P. CARLOS AGUILAR VILLALOBOS Director General del despacho Aguilar Villalobos y Asociados, Consultoría y Auditoría, S.C.	SR. IGNACIO NÚÑEZ ANTA Interventor y Gerente del Grupo Financiero Anáhuac

Secretaría del Consejo Directivo

LIC. LÁZARO JIMÉNEZ GARCÍA Secretario	LIC. PERLA LILIANA DE LA PEÑA AMANTE Prosecretaria
---	--

Perfil profesional y experiencia laboral

NOMBRE: José Antonio Meade Kuribreña

NACIONALIDAD: Mexicana

I. CARGO EN EL CONSEJO DIRECTIVO DE NACIONAL FINANCIERA:

Consejero Propietario de la Serie "A" de CAP's*

II. PERFIL PROFESIONAL:

- Licenciatura Economía

- Doctorado Economía

III. EXPERIENCIA LABORAL (por lo menos los últimos 5 años, empezando con el más reciente)

Nombre del Puesto	Empresa o Dependencia	Períodos
Secretario	Secretaría de Hacienda y Crédito Público	De septiembre 2011 a la fecha
Secretario	Secretaría de Energía	De enero 2011 a septiembre de 2011
Subsecretario	Secretaría de Hacienda y Crédito Público	De agosto 2010 a enero de 2011
Subsecretario de Ingresos	Secretaría de Hacienda y Crédito Público	De 2009 a 2010
Coordinador de Asesores	Secretaría de Hacienda y Crédito Público	De 2007 a 2009
Director General	Financiera Rural	De 2003 a 2006

Septiembre de 2012

* CAP's = Certificados de Aportación Patrimonial

Perfil profesional y experiencia laboral

NOMBRE: Luis Madrazo Lajous

NACIONALIDAD: Mexicana

I. CARGO EN EL CONSEJO DIRECTIVO DE NACIONAL FINANCIERA:

Consejero Suplente de la Serie "A" de CAP's*/

II. PERFIL PROFESIONAL:

- Licenciatura Economía, Instituto Tecnológico Autónomo de México.
- Doctorado Economía, Universidad de Yale

III. EXPERIENCIA LABORAL

Nombre del Puesto	Empresa o Dependencia	Períodos
Titular de la Unidad	Banca de Desarrollo	De abril de 2011 a la fecha
Coordinador de Asesores	Subsecretaría de Hacienda y Crédito Público	De 2008 a 2011
Director General Adjunto de Pensiones y Seguridad Social	Secretaría de Hacienda y Crédito Público	2003
Diversos cargos	Banobras y Secretaría de Energía	1997

Septiembre de 2012

* CAP's = Certificados de Aportación Patrimonial

Perfil profesional y experiencia laboral

NOMBRE: Gerardo Rodríguez Regordosa

I. CARGO EN EL CONSEJO DIRECTIVO DE NACIONAL FINANCIERA: Consejero Propietario de la Serie "A" de CAP's^{2/}

II. PERFIL PROFESIONAL:

- Licenciatura Economía, Universidad de las Américas
- Maestría Ingeniería Económica e Investigación de Operaciones, Universidad Stanford

III. EXPERIENCIA LABORAL (por lo menos los últimos 5 años, empezando con el más reciente)

Nombre del Cargo	Empresa o Dependencia	Períodos
Subsecretario	Secretaría de Hacienda y Crédito Público	De enero 2011 a la fecha
Titular de la Unidad de Crédito Público	Secretaría de Hacienda y Crédito Público (SHCP)	De diciembre 2006 a enero de 2011
Director General Adjunto de Coordinación y Captación de Crédito Externo	SHCP	De 2001 a 2004
Gerente de Planeación Financiera	CINTRA	De 2000 a 2001

Septiembre de 2012

^{2/} CAP's = Certificados de Aportación Patrimonial

Perfil profesional y experiencia laboral

NOMBRE: Alejandro Díaz de León Carrillo

I. CARGO EN EL CONSEJO DIRECTIVO DE NACIONAL FINANCIERA: Consejero Suplente de la Serie "A" de CAP's^{2/}

II. PERFIL PROFESIONAL:

- Licenciatura Economía, Instituto Tecnológico Autónomo de México, ITAM
- Maestría Administración Pública y Privada, Escuela de Administración de Yale

III. EXPERIENCIA LABORAL (por lo menos los últimos 5 años, empezando con el más reciente)

Nombre del Cargo	Empresa o Dependencia	Períodos
Titular de la Unidad de Crédito Público	Secretaría de Hacienda y Crédito Público	De enero 2011 a la fecha
Director General	Fondo Nacional de Pensiones de los Trabajadores del Servicio del Estado (PENSIONISSSTE)	De octubre 2007 a enero de 2011
Director de Estudios Económicos	Banco de México	De 2006 a 2007
Director de Análisis Macroeconómico	Banco de México	De 2000 a 2006

Septiembre de 2012

^{2/} CAP's = Certificados de Aportación Patrimonial

Perfil profesional y experiencia laboral

NOMBRE: Bruno Francisco Ferrari García de Alba

NACIONALIDAD: Mexicana

I. CARGO EN EL CONSEJO DIRECTIVO DE NACIONAL FINANCIERA: Consejero Propietario de la Serie "A" de CAP's¹

II. PERFIL PROFESIONAL:

- Licenciatura Derecho
- Postgrados Administración, Finanzas, Recursos Humanos y Competitividad

III. EXPERIENCIA LABORAL (por lo menos los últimos 5 años, empezando con el más reciente)

Nombre del Puesto	Empresa o Dependencia	Períodos
Secretario	Secretaría de Economía	De julio 2010 a la fecha
Director General	ProMéxico	2007-2010
Titular de la Unidad de Relaciones Económicas y Cooperación Internacional	Secretaría de Relaciones Exteriores.	2007
Presidente y Director General	BF Limited L.L.C.	2006
Presidente y Director General	Seminis Vegetable Seeds	2004

Septiembre de 2012

¹ CAP's = Certificados de Aportación Patrimonial

Perfil profesional y experiencia laboral

NOMBRE: Miguel Marón Manzúr

NACIONALIDAD: Mexicana

I. CARGO EN EL CONSEJO DIRECTIVO DE NACIONAL FINANCIERA:

Consejero Suplente de la Serie "A" de CAP's*/

II. PERFIL PROFESIONAL:

Licenciatura

Economía, Universidad Iberoamericana

III. EXPERIENCIA LABORAL (por lo menos los últimos 5 años, empezando con el más reciente)

Nombre del Puesto	Empresa o Dependencia	Períodos
Subsecretario para la Pequeña y Mediana Empresa	Secretaría de Economía	De enero 2010 a la fecha
Presidente Nacional	Cámara Nacional de la Industria de Transformación	De marzo 2007 a enero de 2010
Director General	Cía. Antar, S.A. de C.V., Ramo Textil y empresa para mejoramiento de la calidad del aire	Actualmente
Vicepresidente Nacional	Cámara Nacional de la Industria de Transformación	De 2006 a marzo 2007
Tesorero Nacional	Cámara Nacional de la Industria de Transformación	De 2005 a 2006
Presidente del Sector de Industrias Diversas	Cámara Nacional de la Industria de Transformación	De 2005 a 2006

Septiembre de 2012

* CAP's = Certificados de Aportación Patrimonial

Perfil profesional y experiencia laboral

NOMBRE: **Jordy Hernán Herrera Flores**

NACIONALIDAD: **Mexicana**

I. CARGO EN EL CONSEJO DIRECTIVO DE NACIONAL FINANCIERA:

Consejero Propietario de la Serie "A" de CAP's*

II. PERFIL PROFESIONAL:

- Licenciatura **Economía, Universidad Iberoamericana**

- Diplomados **Economía, Estudios Políticos y de Mercadotecnia Política**

III. EXPERIENCIA LABORAL (por lo menos los últimos 5 años, empezando con el más reciente)

Nombre del Puesto	Empresa o Dependencia	Períodos
Secretario	Secretaría de Energía	De septiembre 2011 a la fecha
Director General	Pemex Gas y Petroquímica Básica	De enero 2010 a septiembre de 2011
Subsecretario de Planeación Energética y Desarrollo Tecnológico	Secretaría de Energía	De diciembre de 2006 a enero de 2010
Director General de la Unidad de Promoción de Inversiones	Secretaría de Energía	De abril 2004 a marzo de 2005
Secretario Particular del C. Secretario	Secretaría de Energía	De septiembre de 2003 a marzo de 2004

Septiembre de 2012

* CAP's = Certificados de Aportación Patrimonial

Perfil profesional y experiencia laboral

NOMBRE: Ian Sergio Malo Bolívar

NACIONALIDAD: Mexicana

I. CARGO EN EL CONSEJO DIRECTIVO DE NACIONAL FINANCIERA:

Consejero Suplente de la Serie "A" de CAP's*/

II. PERFIL PROFESIONAL:

- Licenciatura Administración de Empresas, Universidad Iberoamericana
- Maestría Administración y Control Directivo (MBA), Madrid, España

III. EXPERIENCIA LABORAL (por lo menos los últimos 5 años, empezando con el más reciente)

Nombre del Puesto	Empresa o Dependencia	Períodos
Subsecretario de Electricidad	Secretaría de Energía	De junio 2012 a la fecha
Jefe de la Oficina del C. Secretario	Secretaría de Energía	De septiembre 2011 a junio 2012
Coordinador Ejecutivo de la Dirección General	Pemex Gas y Petroquímica Básica	De enero 2010 a septiembre 2011
Coordinador de Asesores, Subsecretaría de Planeación Energética y Desarrollo Tecnológico	Secretaría de Energía	De diciembre 2006 a enero 2010
Asesor del Secretario	Secretaría de la Función Pública	De agosto 2002 a septiembre de 2003

Septiembre de 2012

* CAP's = Certificados de Aportación Patrimonial

Perfil profesional y experiencia laboral

NOMBRE: Agustín Guillermo Carstens Carstens

NACIONALIDAD: Mexicana

I. CARGO EN EL CONSEJO DIRECTIVO DE NACIONAL FINANCIERA:

Consejero Propietario de la Serie "A" de CAP's*/

II. PERFIL PROFESIONAL:

- Licenciatura Economía, ITAM
- Maestría Economía, Universidad de Chicago

III. EXPERIENCIA LABORAL (por lo menos los últimos 5 años, empezando con el más reciente)

Nombre del Puesto	Empresa o Dependencia	Períodos
Gobernador	Banco de México	De enero 2010 a la fecha
Secretario	Secretaría de Hacienda y Crédito Público	De diciembre 2006 a diciembre de 2009
Coordinador Económico	Equipo de Transición del Presidente Felipe Calderón Hinojosa	De octubre a noviembre de 2006
Subdirector Gerente Administración	Fondo Monetario Internacional	De agosto de 2003 a octubre de 2006
Subsecretario del Ramo	Secretaría de Hacienda y Crédito Público	De diciembre de 2000 a agosto de 2003

Septiembre de 2012

* CAP's = Certificados de Aportación Patrimonial

Perfil profesional y experiencia laboral

NOMBRE: José Gerardo Quijano León

NACIONALIDAD: Mexicana

I. CARGO EN EL CONSEJO DIRECTIVO DE NACIONAL FINANCIERA: Consejero Suplente de la Serie "A" de CAP's^{1/}

II. PERFIL PROFESIONAL:

- Licenciatura Actuaría
- Maestría Cómputo Estadístico
- Doctorado Estadística

III. EXPERIENCIA LABORAL (por lo menos los últimos 5 años, empezando con el más reciente)

Nombre del Cargo	Empresa o Dependencia	Períodos
Director General de Asuntos del Sistema Financiero	Banco de México	De oct., 2010 a la fecha
Director General de Análisis del Sistema Financiero	Banco de México	De 2000 a oct., 2010
Director de Sistemas Operativos y de Pagos	Banco de México	De 1998 a 2000

Septiembre de 2012

^{1/} CAP's = Certificados de Aportación Patrimonial

Perfil profesional y experiencia laboral

NOMBRE: José Rodrigo Roque Díaz

NACIONALIDAD: Mexicana

I. CARGO EN EL CONSEJO DIRECTIVO DE NACIONAL FINANCIERA:

Consejero Propietario de la Serie "A" de CAP's*/

II. PERFIL PROFESIONAL:

- Licenciatura Derecho, Universidad Autónoma Metropolitana
- Maestría Derecho Fiscal y de Finanzas Públicas y Estudios Latinoamericanos, Universidad de París
- Doctorado Universidad Nacional Autónoma de México

III. EXPERIENCIA LABORAL (por lo menos los últimos 5 años, empezando con el más reciente)

Nombre del Puesto	Empresa o Dependencia	Períodos ^{1/}
Director General	Instituto Mexicano de la Propiedad Industrial	De mayo de 2011 a la fecha
Subprocurador Fiscal Federal de Investigaciones Áreas Jurídicas	Secretaría de Hacienda y Crédito Público	
Director General de Legislación	Secretaría de Hacienda y Crédito Público e Instituto Mexicano del Seguro Social	
Coordinador General Jurídico	Comisión Federal de Mejora Regulatoría, Dirección General de Normas y de la Subprocuraduría de Verificación de PROFECO	

Septiembre de 2012

^{2/} CAP's = Certificados de Aportación Patrimonial

^{1/} Se tiene pendiente esta información

Perfil profesional y experiencia laboral

NOMBRE: Darío Luna Plá

NACIONALIDAD: Mexicana

I. CARGO EN EL CONSEJO DIRECTIVO DE NACIONAL FINANCIERA: Consejero Suplente de la Serie "A" de CAP's^{2/}

II. PERFIL PROFESIONAL:

- Licenciatura: Economía, Instituto Tecnológico Autónomo de México (ITAM)
- Maestrías:
 - Administración y Política Pública, London School of Economics and Political Science (Londres)
 - Administración de Seguros y Riesgos, City University, Cass Business School (Londres)

III. EXPERIENCIA LABORAL (por lo menos los últimos 5 años, empezando con el más reciente)

Nombre del Puesto	Empresa o Dependencia	Períodos
Titular de la Unidad de Seguros, Pensiones y Seguridad Social.	Secretaría de Hacienda y Crédito Público	De febrero de 2012 a la fecha
Director General de Estudios Económicos	Comisión Nacional Bancaria y de Valores	De 2009 a 2011
Subdirector de Asistencia Técnica y Financiera	Banco Nacional de Obras y Servicios Públicos, S.N.C. (BANOBRAS)	De 2007 a 2009
Director Ejecutivo	WILLIS Re International (Londres)	De 2004 a 2007
Asesor del Director General	Sociedad Hipotecaria Federal (SHF)	2003
		Septiembre de 2012

^{2/} CAP's = Certificados de Aportación Patrimonial

Perfil profesional y experiencia laboral

NOMBRE: Gerardo Gutiérrez Candiani

I. CARGO EN EL CONSEJO DIRECTIVO DE NACIONAL FINANCIERA:

Consejero Propietario de la Serie "B" de CAP's^{2/}

II. PERFIL PROFESIONAL:

Licenciatura Economía, Instituto Tecnológico de Estudios Superiores de Monterrey, Campus Monterrey

III. EXPERIENCIA LABORAL (cargos más recientes)

Nombre del Cargo	Empresa o Dependencia	Períodos ^{1/}
Presidente	Consejo Coordinador Empresarial	Febrero 2012 a la fecha
Presidente	Confederación Patronal de la República Mexicana (COPARMEX)	Desde septiembre 2010 a febrero 2012
Vicepresidente de Centros Empresariales y Federaciones, Presidente de Federación Sureste, Presidente del Centro Empresarial de Oaxaca	Confederación Patronal de la República Mexicana (COPARMEX)	
Empresario y fundador	Diversas compañías en los ramos de la construcción, mantenimiento y desarrollo inmobiliario y comercialización de productos especializados para las artes gráficas y el sector salud	

Septiembre de 2012

^{2/} CAP's = Certificados de Aportación Patrimonial

^{1/} Se tiene pendiente esta información

Perfil profesional y experiencia laboral

NOMBRE: Luis Fernando Zárate Rocha

I. CARGO EN EL CONSEJO DIRECTIVO DE NACIONAL FINANCIERA:

Consejero Suplente de la Serie "B" de CAP's^{1/}

II. PERFIL PROFESIONAL:

Ingeniería Civil en Obras, Universidad Nacional Autónoma de México (UNAM)

Estudios de educación continua Administración, Universidad de California, en Los Ángeles

III. EXPERIENCIA LABORAL (cargos más recientes)

Nombre del Cargo	Empresa o Dependencia	Períodos
Presidente	Cámara Mexicana de la Industria de la Construcción	De marzo 2012 a la fecha
Miembro fundador, Consejero y Vicepresidente	Fundación UNAM, A.C.	Actualmente
Vicepresidente Ejecutivo	ICA	Actualmente
Presidente	Colegio de Ingenieros Civiles de México	2008-2010
Consejero y Vicepresidente de Relaciones Institucionales	Cámara Mexicana de la Industria de la Construcción	De 2007 a 2008
Diferentes puestos en las áreas de Construcción, Administración y Desarrollo de Proyectos	Empresas ICA	Desde 1968
Miembro fundador Consejero y Vicepresidente	Fundación U.N.A.M., A.C.	Actualmente
Participa en los Consejos de Administración y Comités Ejecutivos	Fundación ICA, Operadora Mexicana de Aeropuertos, GEOICASA, ICAFLOUR, S.A., Maxipistas, S.A. de C.V., Servicios de Tecnología Aeroportuaria, S.A., y Sistemas de Agua de Querétaro, S.A. de C.V.	De 1997 a 2011

Septiembre de 2012

^{1/} CAP's = Certificados de Aportación Patrimonial

Perfil profesional y experiencia laboral

NOMBRE: **Francisco Javier Funtanet Mange**

NACIONALIDAD: **Mexicana**

**I. CARGO EN EL CONSEJO DIRECTIVO
DE NACIONAL FINANCIERA:**

Consejero Propietario de la Serie "B" de
CAP's*/

II. EXPERIENCIA LABORAL (por lo menos los últimos 5 años, empezando con el más reciente)

Nombre del Cargo	Empresa o Dependencia	Períodos
Presidente	Confederación Nacional de Cámaras e Industriales (CONCAMIN)	De marzo 2012 a la fecha
Presidente Ejecutivo	Grupo Profusa	Actualmente
Presidente	Grupo Funtanet y Grupo Profusa Centroamérica (Con sede en San José, Costa Rica)	Actualmente
Presidente	Consejo de Cámaras y Asociaciones Empresariales del Estado de México	De 2009 a 2011
Presidente	Consejo Coordinador Empresarial Mexiquense	De 2008 a 2011
Presidente	Comité bilateral México-Costa Rica por parte del Consejo Empresarial Mexicano de Comercio Exterior Inversión y Tecnología (COMCE)	De 2008 a 2009

Septiembre de 2012

* CAP's = Certificados de Aportación Patrimonial

Perfil profesional y experiencia laboral

NOMBRE: Sergio Enrique Cervantes Rodiles

NACIONALIDAD: Mexicana

I. CARGO EN EL CONSEJO DIRECTIVO DE NACIONAL FINANCIERA: Consejero Suplente de la Serie "B" de CAP's²

II. PERFIL PROFESIONAL:

Ingeniería Química Industrial - Escuela Superior de Ingeniería Extractivas, Zacatenco, México

III. EXPERIENCIA LABORAL (cargos más recientes)

Nombre del Cargo	Empresa o Dependencia	Períodos
Presidente	Cámara Nacional de la Industria de Transformación (CANACINTRA)	De marzo 2009 a la fecha
Tesorero Nacional	CANACINTRA	De 2007 a 2009
Subtesorero Nacional	CANACINTRA	De 2006 a 2007
Presidente del Consejo de Administración y Director General	Fashion Rose, S.A. de C.V.	De 1994 a 2008
4° Vicepresidente Nacional de Comités, Comisiones y Representaciones	CANACINTRA	De 2001 a 2002

Septiembre de 2012

² CAP's = Certificados de Aportación Patrimonial

Perfil profesional y experiencia laboral

NOMBRE: Jorge Enrique Dávila Flores

I. CARGO EN EL CONSEJO DIRECTIVO DE NACIONAL FINANCIERA:

Consejero Propietario de la Serie "B" de CAP's^{2/}

II. PERFIL PROFESIONAL:

Licenciatura Ingeniero Agrónomo Administrador,
Tecnológico de Monterrey, Campus
Monterrey

III. EXPERIENCIA LABORAL (cargos más recientes)

Nombre del Cargo	Empresa o Dependencia	Períodos
Presidente Nacional	Confederación de Cámaras Nacionales de Comercio, Servicio y Turismo (CONCANACO-SERVYTUR)	Abril 2010 a la fecha
Tesorero General	CONCANACO-SERVYTUR	Marzo 2009 a abril 2010
Secretario General	CONCANACO-SERVYTUR	Marzo 2006 a abril 2010
Coordinador Regional Zona Noreste (Coahuila, Nuevo Leon, Tamaulipas, Chihuahua y Durango)	CONCANACO-SERVYTUR	Marzo 2003 a marzo 2006
Vicepresidente Nacional de Modernización Comercial	CONCANACO-SERVYTUR	Agosto 2001 a 2010
		Septiembre de 2012

^{2/} CAP's = Certificados de Aportación Patrimonial

Perfil profesional y experiencia laboral

NOMBRE: José Alberto Espinosa Desigaud

I. CARGO EN EL CONSEJO DIRECTIVO DE NACIONAL FINANCIERA:

Consejero Suplente de la Serie "B" de CAP's^{2/}

II. PERFIL PROFESIONAL:

Licenciatura Administración, Universidad Autónoma de México,
Diplomados Excelencia Ejecutiva por el Stephen Covey Institute
Certificación Alta Dirección por el IPADE
Master Financial Professional (MPF) por la American Academy of Financial Management.

III. EXPERIENCIA LABORAL (cargos más recientes)

Nombre del Cargo	Empresa o Dependencia	Períodos ^{1/}
Presidente	Confederación Patronal de la República Mexicana (COPARMEX)	Febrero 2012 a la fecha
Socio	Fondos de Inversión ZN y Nafta Fund	
Presidente Consejo de Administración	BAAS Servicios Administrativos, S.A., y de Comercializadora ALESDE, S.A. de C.V.	
Presidente y Director General	Global Assurance, S.A.	
Socio Director	Grupo CAF Desarrolladores Inmobiliarios, de Palmas Rent, SA (Arrendamiento Puro),	

Septiembre de 2012

^{2/} CAP's = Certificados de Aportación Patrimonial

^{1/} Se tiene pendiente esta información

Perfil profesional y experiencia laboral

NOMBRE: Carlos José García Moreno Elizondo

I. CARGO EN EL CONSEJO DIRECTIVO DE NACIONAL FINANCIERA: Consejero Independiente de la Serie "B" de CAP's²

II. PERFIL PROFESIONAL:

- Licenciatura: Economía
- Maestría y Doctorado: Economía

III. EXPERIENCIA LABORAL (cargos más recientes)

Nombre del Cargo	Empresa o Dependencia	Períodos
Director Financiero	América Móvil, S.A. de C.V.	De 2001 a la fecha
Director General de Crédito Público	Secretaría de Hacienda y Crédito Público	1997
- Director Ejecutivo - Director General	Swiss Bank Corporation	1995 a 1997
Responsable del financiamiento de Mercados	Cía. Petrolera Mexicana, Petróleos Mexicanos (PEMEX)	1990

Septiembre de 2012

² CAP's = Certificados de Aportación Patrimonial

Perfil profesional y experiencia laboral

NOMBRE: Carlos Leopoldo Sales Sarrapy

NACIONALIDAD: Mexicana

I. CARGO EN EL CONSEJO DIRECTIVO DE NACIONAL FINANCIERA:

Consejero Independiente de la Serie "B" de CAP's*/

II. PERFIL PROFESIONAL:

- Licenciatura Economía, Instituto Tecnológico Autónomo de México.
- Doctorado Economía, Universidad de Harvard

III. EXPERIENCIA LABORAL

Nombre del Puesto	Empresa o Dependencia	Períodos
Socio Fundador y Director General	Cuasar Capital, S.C.	De 2006 a la fecha
Socio	Protego Asesores Financieros	De 1996 a 2006
Director General Adjunto de Ingeniería Financiera	Banobras	De 1995 a 1996
Secretario Técnico, Gabinete Económico	Presidencia de la República	De 1994 a 1995

Septiembre de 2012

* CAP's = Certificados de Aportación Patrimonial

Monto total de las compensaciones de los consejeros

CONSEJERO / (vigencia)	Importe ^{2/} de Emolumentos	2011	2 0 1 2			
			Pago 1º Trimestre	Pago 2º Trimestre	Pago 3º Trimestre	Pago 4º Trimestre
A. CONSEJEROS SERIE "A"						
PROPIETARIOS ^{1/}						
DR. JOSÉ ANTONIO MEADE KURIBREÑA (desde 25 de agosto de 2011) ACT. ERNESTO CORDERO ARROYO (hasta 9 de septiembre de 2011) LIC. GERARDO RODRIGUEZ REGORDOSA (desde 10 de enero de 2011) LIC. BRUNO FERRARI GARCÍA DE ALBA LIC. JORDY HERNÁN HERRERA FLORES (desde 9 de septiembre de 2011) DRA. GEORGINA YAMILET KESSEL MARTINEZ (hasta 10 de enero 2011) DR. AGUSTIN GUILLERMO CARSTENS CARSTENS DR. JOSÉ RODRIGO ROQUE DÍAZ (desde 2 de mayo 2011) LIC. JORGE AMIGO CASTAÑEDA (hasta 2 de mayo 2011)			NO SE OTORGA PAGO ALGUNO			
SUPLENTES ^{1/}						
DR. LUIS MADRAZO LAJOUS (desde 1º de mayo de 2011) DR. RAFAEL GAMBOA GONZALEZ (hasta 30 de abril de 2011) LIC. ALEJANDRO DÍAZ DE LEÓN CARRILLO (desde 10 de enero de 2011) LIC. GERARDO RODRIGUEZ REGORDOSA (hasta 10 de enero de 2011) LIC. MIGUEL MARÓN MANZUR LIC. IAN SERGIO MALO BOLÍVAR (desde 11 de julio de 2012) LIC. JAIME GONZÁLEZ AGUADÉ (hasta 11 de julio de 2012) LIC. POLA STRAUSS SEIDLER (hasta 5 de abril de 2011) DR. JOSÉ GERARDO QUIJANO LEÓN LIC. DARÍO LUNA PLÁ (desde 7 de febrero de 2012) DR. MANUEL LOBATO OSORIO (hasta 7 de febrero de 2012)			NO SE OTORGA PAGO ALGUNO			
B. CONSEJEROS SERIE "B"						
PROPIETARIOS ^{3/}						
LIC. GERARDO GUTIÉRREZ CANDIANI (desde 27 de marzo de 2012) C.P. MARIO SÁNCHEZ RUIZ (hasta 27 de marzo de 2012) SR. FRANCISCO JAVIER FUNTANET MANGE (desde 23 de julio de 2012) ING. SALOMON PRESBURGUER SLOVIK (hasta 23 de julio de 2012) MTRO. JORGE ENRIQUE DÁVILA FLORES	4,000 4,000 4,000 4,000 4,000	4,000 12,000 0 8,000 8,000	0 0 0 0 4,000	0 0 0 0 0	0 0 0 0 4,000	0 0 0 0 0
SUPLENTES ^{3/}						
ING. LUIS FERNANDO ZÁRATE ROCHA (desde 23 de julio de 2012) ING. JOSÉ EDUARDO CORREA ABREU (hasta 23 de julio de 2012) LIC. GERARDO GUTIÉRREZ CANDIANI (hasta 27 de marzo de 2012) ING. SERGIO ENRIQUE CERVANTES RODILES LIC. JOSÉ ALBERTO ESPINOSA DESIGAUD (desde el 18 de mayo de 2012)	4,000 4,000 4,000 4,000 4,000	0 0 4,000 28,000 0	0 0 0 0 0	0 0 0 0 0	0 0 0 12,000 8,000	0 0 0 0 0
C. CONSEJEROS INDEPENDIENTES ^{4/}						
DR. CARLOS LEOPOLDO SALES SARRAPY ^{5/} DR. CARLOS JOSÉ GARCÍA MORENO ELIZONDO ^{6/}	45,000 45,000	410,000 495,000	130,000 0	100,000 30,000	135.000.00 90.000.00	

Aclaraciones:

^{1/} No se otorga pago alguno.

^{2/} Montos brutos máximos autorizados por el Consejo Directivo en la sesión del 24 de junio de 2010 aplicables a partir de julio de 2010.

^{3/} A los Consejeros representantes de la serie "B" de CAP'S (sector privado), se paga la cantidad máxima mensual de \$4,000.00 brutos por asistencia a las sesiones del Consejo Directivo.

^{4/} Para los Consejeros Independientes se paga la cantidad máxima mensual de \$30,000.00 brutos por asistencia a las sesiones del Consejo Directivo y la cantidad máxima mensual de \$10,000.00 brutos por asistencia a cada Comité de Apoyo, del que sean miembros, creado por el Consejo Directivo distintos al Comité de Auditoría. Al Consejero Independiente que se desempeñe como Presidente del Comité de Auditoría, se le paga la cantidad máxima mensual de \$15,000.00 brutos por asistencia a las sesiones de ese Comité de Auditoría.

^{5/} La designación del Dr. Carlos Leopoldo Sales Sarrapy como miembro del Comité Ejecutivo de Crédito del Consejo Directivo se otorgó a partir del 10 de junio de 2010 y su designación como miembro del Comité de Recursos Humanos y Desarrollo Institucional a partir del 29 de septiembre de 2010. Su designación como Presidente del Comité de Auditoría se otorgó a partir del 25 de abril de 2012.

^{6/} La designación del Dr. Carlos José García Moreno Elizondo como miembro del Comité Ejecutivo de Crédito del Consejo Directivo se otorgó a partir del 29 de julio de 2008 y su designación como miembro y Presidente del Comité de Auditoría a partir del 29 de julio de 2010. Su gestión como Consejero Independiente concluyó el 2 de febrero de 2012, renovándose el 27 de marzo de 2012.

Descripción del tipo de compensación

Los Consejeros representantes de la serie "A" de CAP's no reciben pago alguno. Mediante acuerdo 3b)-240610 del 24 de junio de 2010, el Consejo Directivo autorizó los montos de remuneración a los Consejeros de la Serie "B" de CAP's, que a continuación se mencionan: a) A los Consejeros de la Serie "B" de CAP'S, la cantidad de \$4,000.00 brutos por asistencia a las sesiones del Consejo Directivo, teniendo un máximo mensual de \$4,000.00; b) A los Consejeros de la Serie "B" de CAP'S con carácter de Independientes, la cantidad de \$30,000.00 brutos por asistencia a las sesiones del Consejo Directivo, así como la cantidad de \$10,000.00 brutos, por asistencia a cada Comité de Apoyo, del que sean miembros, creado por el Consejo Directivo distintos al Comité de Auditoría; c) Al Consejero de la Serie "B" de CAP'S con carácter de Independiente que se desempeñe como Presidente del Comité de Auditoría, la cantidad de \$15,000.00 brutos por asistencia a ese Comité de Auditoría.

Para estos pagos aplicarán los siguientes montos máximos mensuales:

- Monto máximo mensual por asistencia a sesiones del Consejo Directivo \$30,000.00.
- Monto máximo mensual por asistencia a sesiones de un Comité de Apoyo distinto al Comité de Auditoría \$10,000.00 brutos.
- Monto máximo mensual por asistencia a sesiones del Comité de Auditoría \$15,000.00 brutos.
- Monto máximo mensual combinado por asistencia a sesiones del Consejo Directivo, de uno o varios Comité(s) de Apoyo distinto(s) al Comité de Auditoría y del propio Comité de Auditoría, \$45,000.00 brutos.

La vigencia de estos montos fue a partir del mes de julio de 2010. A dichas cantidades se les retiene el Impuesto sobre la Renta correspondiente en observancia a la normativa aplicable en materia fiscal. Estos pagos se realizan bajo el concepto de remuneraciones a Consejeros.



nacional financiera

Banca de Desarrollo

**DISPOSICIONES DE CARÁCTER GENERAL APLICABLES A
LAS INSTITUCIONES DE CRÉDITO, PUBLICADAS POR LA
COMISIÓN NACIONAL BANCARIA Y DE VALORES**

ARTÍCULO 181.

**REPORTE SOBRE RESULTADOS DE OPERACIÓN Y
SITUACIÓN FINANCIERA.**

Septiembre de 2012.

	<u>ÍNDICE</u>	<u>Página</u>
I	Naturaleza y monto de conceptos que integran el balance general y el estado de resultados:	
	BALANCE GENERAL	3
	1. Disponibilidades.....	4
	2. Inversiones en valores.....	4
	3. Deudores por reporto.....	4
	4. Derivados.....	4
	5. Cartera de crédito vigente.....	4
	6. Cartera de crédito vencida.....	4
	7. Inversiones permanentes.....	4
	8. Captación tradicional.....	4
	9. Préstamos interbancarios y de otros organismos.....	4
	10. Acreedores por reporto.....	5
	11. Otras cuentas por pagar.....	5
	12. Total de Capital contable.....	5
	ESTADO DE RESULTADOS	5
	1. Ingresos por intereses.....	6
	2. Gastos por Intereses.....	6
	3. Comisiones y tarifas.....	6
	4. Gastos de administración y promoción.....	6
II	Características de emisión o amortización de deuda a largo plazo.....	6
III	Integración cartera de crédito vigente y vencida.....	7
IV	Tasas de intereses de captación tradicional y préstamos interbancarios y de otros organismos.....	7
V	Inversiones en valores y posiciones por operaciones en reporto.....	8
VI	Montos nominales de los contratos de instrumentos financieros.....	9
VII	Resultado por intermediación.....	9
VIII	Otros ingresos (egresos) de la operación, otros productos y otros gastos.....	10
IX	Impuestos diferidos.....	10
X	Índice de capitalización.....	11
XI	Monto de capital neto.....	12
XII	Activos ponderados por riesgo de crédito y mercado.....	12
XIII	Valor de riesgo de mercado.....	12
XIV	Tenencia accionaria por subsidiarias.....	13
XV	Información por segmentos.....	14
XVI	Información adicional.....	15
	COMPARATIVO DE CIFRAS	
A.	Resultado de operación.....	17
B.	Situación financiera.....	18
C.	Calificaciones otorgadas a Nacional Financiera, S.N.C.....	19
D.	Sistema de Control Interno.....	19

**INFORMACIÓN COMPLEMENTARIA A LOS ESTADOS FINANCIEROS
AL 30 DE SEPTIEMBRE DE 2012
(CIFRAS EN MILLONES DE PESOS)**

- I. La naturaleza y monto de los conceptos del balance general y del estado de resultados que modificaron sustancialmente su valor y produjeron cambios significativos en la información financiera al 30 de septiembre, se presentan y explican a continuación:

BALANCE GENERAL

"NACIONAL FINANCIERA S.N.C."			
BALANCE GENERAL CONSOLIDADO CON SUBSIDIARIAS COMPARATIVO			
Cifras en millones de pesos			
	Sept. 2012	Dic. 2011	Variación
<u>ACTIVO</u>			
Disponibilidades	22,679	17,743	4,936 (1)
Cuentas de margen	3	0	3
Inversiones en valores	206,707	198,248	8,459 (2)
Deudores por Reporto (Saldo deudor)	422	123	299 (3)
Derivados	453	628	(175) (4)
Cartera de crédito vigente	108,082	117,220	(9,138) (5)
Cartera de crédito vencida	159	216	(57) (6)
Estimación preventiva para riesgos crediticios	(2,337)	(2,380)	43
Otras cuentas por cobrar (neto)	2,522	2,447	75
Bienes Adjudicados	28	25	3
Inmuebles, mobiliario y equipo (neto)	1,744	1,772	(28)
Otras inversiones (neto)	36	43	(7)
Inversiones permanentes en acciones	4,610	2,699	1,911 (7)
Otros activos	921	1,030	(109)
TOTAL ACTIVO	346,029	339,814	6,215
<u>PASIVO Y CAPITAL</u>			
Captación tradicional	117,069	126,332	(9,263) (8)
Préstamos interbancarios y de otros organismos	10,383	12,484	(2,101) (9)
Acreedores por reporto	189,294	178,396	10,898 (10)
Derivados	239	197	42
Otras cuentas por pagar	8,344	3,756	4,588 (11)
Impuestos diferidos	258	236	22
Créditos diferidos	58	64	(6)
Total pasivo	325,645	321,465	4,180
Capital contribuido	18,727	18,727	0
Capital ganado	611	(1,352)	1,963
Participación no controladora	1,046	974	72
Total de Capital contable	20,384	18,349	2,035 (12)
TOTAL PASIVO Y CAPITAL CONTABLE	346,029	339,814	6,215

1. Las disponibilidades presentan un incremento de 4,936 MDP, respecto a diciembre de 2011, el cual es integrado por:

Bancos del país	389
Operaciones de compra venta de divisas	3,776
Depósitos a plazo	1,069
Operaciones de Call Money	(283)
Otros	(15)
	4,936

2. Las inversiones en valores presentan un incremento de 8,459 MDP, los cuales son integrados por aumentos de 10,406 MDP en inversiones en títulos para negociar y 9 MDP en títulos disponibles para la venta, y una disminución de 1,956 MDP en títulos conservados a vencimiento.
3. El rubro de deudores por reporto, presenta un incremento de 299 MDP, correspondiente a un incremento en títulos de deuda gubernamental por 418 MDP y una disminución de 119 MDP de otros títulos de deuda.
4. Los derivados tuvieron un decremento de 175 MDP, correspondiente a una disminución de 59 MDP con fines de negociación y 156 MDP de ajustes de valuación por cobertura de activos financieros y un aumento de los derivados de cobertura por 40 MDP.
5. Durante el período de diciembre de 2011 a septiembre de 2012, la cartera de crédito vigente presentó un decremento neto de 9,138 MDP, integrado como sigue:

Créditos comerciales	1,358
Créditos a entidades financieras	(4,826)
Créditos a entidades gubernamentales	(3,044)
Créditos otorgados en calidad de Agente del Gobierno Federal	(2,619)
Otros créditos	(7)
Total	(9,138)

6. La cartera vencida presenta un decremento de 57 MDP, el cual esencialmente se origina por la disminución en cartera vencida de IFNB. No se presentaron reestructuraciones y/o adjudicaciones relevantes.
7. El rubro de inversiones permanentes en acciones presentó un incremento de 1,911 MDP, principalmente originado por un aumento en la participación accionaria en la Corporación Andina de Fomento por 100 millones de dólares americanos.
8. La captación tradicional tuvo un decremento neto de 9,263 MDP, derivado básicamente por la disminución de depósitos a plazo por 9,741 MDP y un aumento de 478 MDP en títulos de crédito emitidos.
9. Los préstamos interbancarios y de otros organismos, comparados contra las cifras del cierre del ejercicio de 2011, presentaron una disminución de 2,101 MDP el cual

esencialmente es ocasionado por un aumento de 436 MDP en operaciones call money y disminuciones de 595 MDP en préstamos de corto plazo y 1,942 MDP en los préstamos de largo plazo.

10. Los acreedores por reporto, presentaron un aumento de 10,898 MDP, derivado de aumentos en títulos de deuda gubernamental por 10,016 MDP y en otros títulos de deuda por 997 y una disminución en los títulos bancarios por 115 MDP.
11. El rubro de otras cuentas por pagar aumento en 4,588 MDP, básicamente por acreedores por liquidación de operaciones.
12. El total del capital contable presentó un aumento de 2,035 MDP derivado principalmente por el efecto de la participación no controladora, por la consolidación de subsidiarias, de los efectos de valuación de empresas asociadas y afiliadas y por los resultados del ejercicio.

ESTADO DE RESULTADOS

"NACIONAL FINANCIERA S.N.C." ESTADO DE RESULTADOS CONSOLIDADO CON SUBSIDIARIAS Cifras al 30 de septiembre de 2012 (millones de pesos)		
Ingresos por intereses		16,341 (1)
Gastos por intereses		(14,204) (2)
Estimación preventiva para riesgos crediticios		(196)
Margen financiero ajustado por riesgos crediticios		1,941
Comisiones y tarifas	1,172 (3)	
Resultado por intermediación	771	
Otros Ingresos (egresos) de la operación	520	
Gastos de administración y promoción	(1,764) (4)	699
Resultado de la operación		2,640
Participación en el resultado de subsidiarias no consolidadas y asociadas		(6)
Resultado antes de impuesto a la utilidad		2,634
Impuestos a la utilidad causados y diferidos (neto)		(699)
Resultado antes de operaciones discontinuas		1,935
Operaciones discontinuadas		0
Resultado Neto		1,935
Participación no controladora		(13)
Resultado Neto incluyendo participación de la controladora		1,922

Por lo que se refiere al estado de resultados, a continuación se detalla la integración de los principales rubros, al 30 de septiembre de 2012:

1) Ingresos por intereses:	MDP
a) Cartera de crédito	5,041
b) Inversiones en valores	782
c) Disponibilidades	468
d) Reportos	10,043
e) Otros	7
Total	16,341

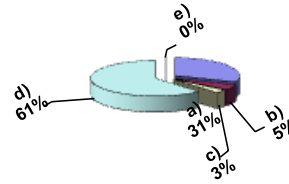

2) Gastos por intereses	MDP
a) Depósitos a plazo	3,992
b) Títulos de créditos emitidos	301
c) Préstamos	251
d) Reportos	8,850
e) Otros	810
Total	14,204

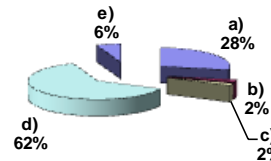

3) Comisiones y tarifas	MDP
a) Actividades fiduciarias	450
b) Programa de garantías	747
c) Otras comisiones cobradas	55
d) Préstamos recibidos	(4)
e) Colocación de deuda	(3)
f) Otras comisiones pagadas	(73)
Total	1,172

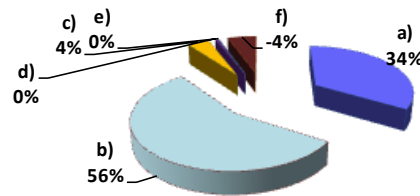

4) Gastos de administración y promoción	MDP
a) Remuneraciones y prestaciones	704
b) PTU	164
c) Honorarios y Rentas	73
d) Promoción y publicidad	64
e) Imptos, derechos y No deducibles	89
f) Costo neto del periodo derivado de OBPR	360
g) Otros	310
Total	1,764

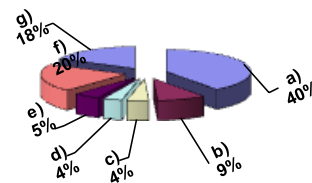

II. Al 30 de septiembre de 2012, Nacional Financiera mantiene préstamos a largo plazo por operaciones como agente financiero del gobierno federal, provenientes de organismos BID, BIRF y FIDA, a tasa Libor.

- III. La identificación de la cartera vigente y vencida al 30 de septiembre de 2012, por tipo de crédito y por tipo de moneda, se detalla a continuación:

CARTERA DE CREDITO	Cifras en millones de pesos		
	M.N.	M.E.	TOTAL
CARTERA DE CRÉDITO VIGENTE			
Créditos comerciales	16,478	686	17,164
Créditos a entidades financieras	72,862	6,091	78,953
Créditos a entidades gubernamentales	7,194	126	7,320
Créditos de consumo	2		2
Créditos a la vivienda	165		165
Créditos otorgados en calidad de Agente del Gobierno Federal		4,478	4,478
Total de cartera de crédito vigente	96,701	11,381	108,082
CARTERA DE CRÉDITO VENCIDA			
Créditos comerciales	29		29
Créditos a entidades financieras	108		108
Créditos de consumo	4		4
Créditos a la vivienda	18		18
Total de cartera de crédito vencida	159		159

- IV. Las tasas de interés promedio de la captación tradicional y de los préstamos interbancarios y de otros organismos, identificados por tipo de moneda, del mes de septiembre de 2012, son:

Captación tradicional

Moneda nacional	4.58%
Moneda extranjera	0.28%

Préstamos interbancarios y de otros organismos

Moneda nacional	4.07%
Moneda extranjera	2.32%

V. El rubro de inversiones en valores, así como de las posiciones por operaciones de reporto, son las siguientes:

INVERSIONES EN VALORES	
Al 30 de septiembre de 2012	
(Cifras en millones de pesos)	
TÍTULOS PARA NEGOCIAR	
Sin restricción	9,635
Deuda gubernamental	6,921
Deuda bancaria	474
Otros títulos de deuda	2,095
Instrumentos de patrimonio neto	145
Restringidos o dados en garantía en operaciones de reporto	181,319
Deuda gubernamental	178,810
Deuda bancaria	2,509
Restringidos o dados en garantía (otros)	1,218
Deuda gubernamental	1,100
Deuda bancaria	113
Instrumentos de patrimonio neto	5
	<u>192,172</u>
TÍTULOS DISPONIBLES PARA LA VENTA	
Sin restricción	
Deuda gubernamental	2,184
Otros títulos de deuda	53
	<u>2,237</u>
TÍTULOS CONSERVADOS A VENCIMIENTO	
Sin restricción	4,848
Deuda gubernamental	4,734
Deuda bancaria	111
Otros títulos de deuda	3
Restringidos o dados en garantía en operaciones de reporto	7,356
Deuda gubernamental	7,356
Restringidos o dados en garantía (otros)	94
Deuda gubernamental	94
	<u>12,298</u>
TOTAL INVERSIONES EN VALORES	<u><u>206,707</u></u>

VI. Los montos nominales de los contratos de instrumentos financieros derivados por tipo de instrumento y por subyacente, al 30 de septiembre de 2012, son:

Tipo de Instrumento	Cifras en millones			
	Subyacente	Mda	Posición	
			Corta	Larga
Futuros				
Mexder	IPC	M.N.	47	0
Forwards				
Peso-Dólar	Dólares	M.N.	3,479	3,473
Caps				
Tasa de Interés	TIIE 28	M.N.		2
Swaps de tasa de interés				
Flujos a recibir	TIIE 28	M.N.		966
Flujos a entregar	TIIE 28	M.N.		497
Swaps de divisas				
Flujos a recibir	Pesos	M.N.		156
Flujos a entregar	Pesos	M.N.		34
Flujos a entregar	Dólares	Dls.		165

VII. Al 30 de septiembre de 2012, el rubro de resultados por intermediación se integra como sigue:

CONCEPTO	MDP
RESULTADO POR VALUACIÓN	
Títulos para negociar	190
Instrumentos financieros derivados con fines de negociación	(132)
Instrumentos financieros derivados con fines de cobertura	(34)
Total de resultados por valuación	24
RESULTADO POR COMPRAVENTA	
Títulos para negociar	206
Instrumentos financieros derivados con fines de negociación	501
Total de resultado por compraventa	707
SUBSIDIARIAS	40
RESULTADO POR INTERMEDIACIÓN	771

VIII. Al 30 de septiembre de 2012, los rubros de otros ingresos (egresos) de la operación, se integran de la siguiente forma:

CONCEPTO	MDP
OTROS INGRESOS (EGRESOS) DE LA OPERACIÓN	
Cancelación de excedentes de estimación preventiva de riesgos crediticios	228
Ingresos por préstamos al personal	27
Otros quebrantos	(2)
Estimación por irrecuperabilidad o difícil cobro	(10)
Bienes adjudicados	6
Otras partidas de los ingresos (egresos) de la operación	271
	520

IX. Los principales conceptos incluidos en la determinación y cálculo de los impuestos diferidos (IETU) al 30 de septiembre de 2012 son: inversiones adquiridas de enero a marzo de 2007, saldo pendiente de deducir de inversiones adquiridas de enero de 1998 a agosto de 2007. El efecto principal se origina por la consolidación de los impuestos diferidos registrados en las subsidiarias, destacando Plaza Insurgentes Sur, S.A. de CV. y Corporación Mexicana de Inversiones de Capital, S.A. de C.V.

X. Por los trimestres concluidos en marzo, junio, septiembre y diciembre de 2011 y marzo, junio y septiembre 2012, el índice de capitalización desglosado tanto sobre activos en riesgo de crédito, como sobre activos sujetos a riesgo de crédito y mercado, fue el siguiente:

	Cifras en millones de pesos						
	2011				2012		
	Mzo.	Jun.	Sep.	Dic.	Mzo.	Jun.	Sep.*/
<u>Sobre activos en riesgo de crédito</u>							
Activos por riesgo de crédito	50,440	49,877	53,521	59,120	56,485	55,876	57,304
Capital neto	15,714	16,263	16,442	16,823	17,400	17,970	18,550
INDICE DE CAPITALIZACION	31.15%	32.61%	30.72%	28.46%	30.80%	32.16%	32.37%
<u>Sobre activos en riesgo de crédito y mercado</u>							
Activos por riesgo de mercado	38,554	38,659	41,302	44,597	41,888	41,741	44,286
Activos por riesgo de crédito	50,440	49,877	53,521	59,120	56,485	55,876	57,304
Activos por riesgo operacional	4,830	5,000	5,956	7,408	7,605	8,495	9,159
Total de activos en riesgo	93,824	93,536	100,779	111,125	105,978	106,112	110,749
Capital neto	15,714	16,263	16,442	16,823	17,400	17,970	18,550
INDICE DE CAPITALIZACION	16.75%	17.39%	16.31%	15.14%	16.42%	16.94%	16.75%

*/ Cálculo preliminar, a ser confirmado por Banxico.

Índices de Capitalización

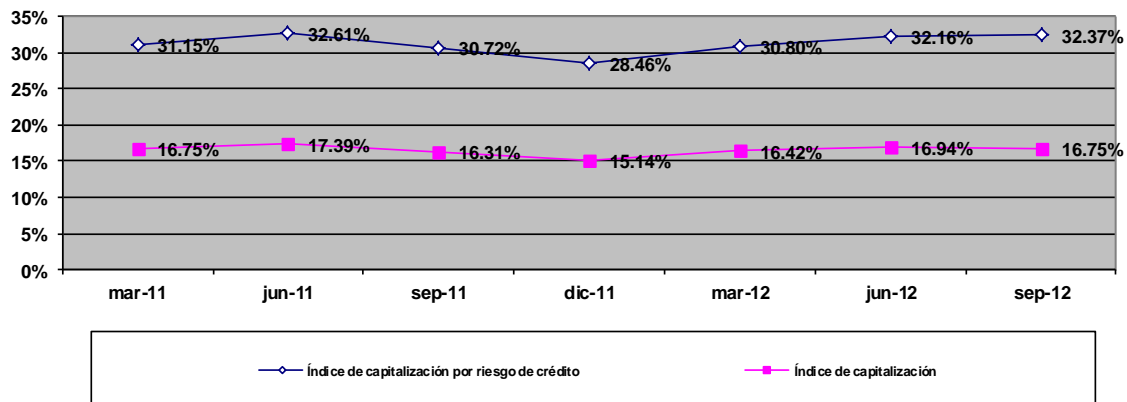

- XI. El monto del capital neto dividido en capital básico y complementario, por los trimestres concluidos en marzo, junio, septiembre y diciembre de 2011 y marzo, junio y septiembre de 2012 se detalla a continuación:

	Cifras en millones de pesos						
	2011				2012		
	Mzo.	Jun.	Sep.	Dic.	Mzo.	Jun.	Sep.*/
Capital básico	15,084	15,640	15,773	16,150	16,793	17,341	17,923
Capital complementario	630	623	669	673	607	629	627
CAPITAL NETO	15,714	16,263	16,442	16,823	17,400	17,970	18,550

*/ Cálculo preliminar, a ser confirmado por Banxico.

- XII. Al 30 de septiembre del presente año, el monto de los activos ponderados por riesgo de crédito y de mercado es 57,304 MDP y 44,286 MDP, respectivamente.
- XIII. El monto del Valor en riesgo de mercado promedio del periodo (VAR) es 25.7 MDP que representa el 0.14% del capital neto al mes de septiembre de 2012.

XIV. Tenencia accionaria por subsidiaria al 30 de septiembre de 2012:

EMPRESA	PARTICIPACION DE NACIONAL FINANCIERA			
	Nº DE TITULOS	COSTO DE ADQUISICION (MDP)	VALOR DE REGISTRO (MDP)	(%)
GRUPO INMOBILIARIO Y DE SERVICIOS				
PISSA SERVICIOS CORPORATIVOS, S.A. DE C.V. (EN LIQ.)	49,999	0	0	100%
PLAZA INSURGENTES SUR, S.A. DE C.V.	71,939,606	72	1,498	100%
TOTAL INMOBILIARIAS Y DE SERVICIOS		72	1,498	
SOCIEDADES DE INVERSIÓN, FONDOS Y OPERADORAS				
OPERADORA DE FONDOS NAFINSA, S.A.C.V.	11,999,996	1	36	100%
TOTAL SOC. DE INV., FDOS. Y OPERADORAS		1	36	
OTRAS EMPRESAS				
CORPORACIÓN MEXICANA DE INVERSIONES DE CAPITAL, S.A. DE C.V.	2,793,028	1,527	1,846	63.83%
PROMOTORA AZUCARERA, S.A. DE C.V.	49	0	0	98%
TOTAL OTRAS EMPRESAS		1,527	1,846	
TOTAL				
		3,827	9,859	

EMPRESA	PARTICIPACION DE NACIONAL FINANCIERA			
		APORTACIÓN (MDP)	VALOR DE REGISTRO (MDP)	(%)
ENTIDADES DE PROPÓSITO ESPECÍFICO				
FIDEICOMISO PROGRAMA DE VENTA DE TÍTULOS EN DIRECTO AL PÚBLICO		323	150	100%
FONDO PARA LA PARTICIPACIÓN DE RIESGOS		1,904	6,329	100%
FIDEICOMISO ATISBOS		0	0	100%
TOTAL OTRAS EMPRESAS		2,227	6,479	
TOTAL		3,827	9,859	

XV. A continuación, se presenta información sobre los principales segmentos operativos de la Institución, al 30 de septiembre de 2012:

a. Activos, Pasivos y Capital

(Millones de Pesos)

Segmento de negocio	Activos 1/		Pasivos y Capital 1/		Ingresos		Egresos		Ingreso (Egreso)
	Monto	% Part.	Monto	% Part.	Monto	% Part.	Monto	% Part.	Neto Monto
Mercados y Tesorería	230,157	66.5	230,157	66.5	978	23.1	398	17.2	580
Crédito Primer Piso	15,485	4.5	15,485	4.5	301	7.1	119	5.2	182
Crédito Segundo Piso	88,279	25.5	88,279	25.5	1,473	34.8	607	26.3	866
Garantías de Crédito 2/					916	21.7	493	21.4	423
Agente Financiero 3/	4,478	1.3	4,478	1.3	190	4.5	106	4.6	84
Fiduciario 4/					124	2.9	128	5.5	(4)
Otras Áreas 5/	7,630	2.2	7,630	2.2	249	5.9	98	4.2	151
Aprovechamiento y Gasto de jubilados							360	15.6	(360)
Total	346,029	100.0	346,029	100.0	4,231	100.0	2,309	100.0	1,922

1/ Considera los saldos contables consolidados con subsidiarias registrados al cierre del período analizado; el total de activo de la entidad, sin consolidar con subsidiarias es **351,405 MDP**.

2/ El saldo Contingente de Garantías de Crédito al mes de septiembre de 2012 ascendió a **37,947 MDP** y se encuentra registrado en Cuentas de Orden.

3/ El saldo de Agente Financiero al mes de septiembre de 2012 ascendió a **165,941 MDP**, de los cuales **161,463 MDP** se encuentran registrados en Cuentas de Orden.

4/ El patrimonio total fideicomitido al mes de septiembre de 2012 ascendió a **775,391 MDP** y se encuentra registrado en Cuentas de Orden.

5/ Incluye: Banca de Inversión, Subsidiarias y Otros Ingresos (Egresos) netos.

En concordancia con los lineamientos emitidos por la Comisión Nacional Bancaria y de Valores (CNBV), respecto a la asignación de recursos y evaluación del desempeño de las principales actividades de la Institución, se han integrado los siguientes Segmentos, que proporcionan Información Financiera relevante para la toma de decisiones en Nacional Financiera:

- **Mercados y Tesorería:** Corresponde a las inversiones realizadas en los Mercados de Dinero, de Capitales, de Cambios y de la Tesorería.
- **Crédito Primer Piso:** Se refiere a la cartera de créditos colocados directamente al sector público y al sector privado.
- **Crédito Segundo Piso:** Corresponde a la cartera de crédito canalizada a través de intermediarios financieros bancarios y no bancarios (IFNB's).
- **Garantías de Crédito:** Se refiere a las Garantías otorgadas a Bancos e IFNB's.
- **Agente Financiero:** Son las actividades realizadas por Mandato del Gobierno Federal, para administrar en su nombre, recursos obtenidos de organismos financieros internacionales.
- **Fiduciario:** Se refiere a los servicios de administración de Fideicomisos propios y externos.
- **Otras Áreas:** Incluye lo relativo a Banca de Inversión, Subsidiarias y Otros Ingresos (Egresos) netos.

- **Banca de Inversión:** Incluye comisiones por estructuración de créditos, por garantías bursátiles, así como resultados por la participación en el capital de riesgo de empresas públicas y privadas.
- **Subsidiarias:** Se refiere a los ingresos de las subsidiarias del banco.
- **Otros Ingresos (egresos) netos:** Incluye recuperaciones extraordinarias, ventas de bienes adjudicados, así como otros ingresos y egresos netos.

La naturaleza de los ingresos y egresos de los segmentos identificados se integra como sigue:

b. Resultados por Segmento

(Millones de Pesos)

	Mercados y Tesorería	Crédito Primer Piso	Crédito Segundo Piso	Garantías de Crédito	Agente Financiero	Fiduciario	Otras Áreas	1/	Aprovechamiento y Gasto de jubilados	Total
Ingresos:										
Ingresos financieros netos	978	301	1,473	916	190	124	249	-	-	4,231
Egresos:										
Gasto Operativo	(214)	(36)	(429)	(198)	(76)	(112)	(47)	-	-	(1,112)
Utilidad de Operación	764	265	1,044	718	114	12	202	-	-	3,119
Reservas de Crédito y Castigos	(2)	(27)	99	(55)	(1)	(2)	(4)	-	-	8
Gasto de jubilados								(360)	(360)	(360)
Otros Egresos e Impuestos 2/	(182)	(56)	(277)	(240)	(29)	(14)	(47)	-	-	(845)
Resultado Neto	580	182	866	423	84	(4)	151	(360)	(360)	1,922

1/ Incluye las siguientes áreas: Banca de Inversión, Subsidiarias y Otros Ingresos (Egresos) netos.

2/ Incluye 845 MDP de Impuestos y PTU.

XVI. Información adicional

En cumplimiento a lo señalado en el oficio 122-1/518548/2006, de fecha 26 de mayo de 2006, de la CNBV, se informa que ya se cuenta con el avalúo del inmueble denominado "Conjunto Plaza Inn", ubicado en Av. Insurgentes Sur 1971, Col. Guadalupe Inn, México, D.F. perteneciente a la subsidiaria Plaza Insurgentes Sur, S.A. de C. V. en ese sentido se han realizado los registros respectivos y se reflejan en la información financiera.

A partir del mes de enero de 2008, entró en vigor la Norma de Información Financiera B-10 Efectos de la Inflación, en la cual se establecen nuevas normas para el reconocimiento de los efectos de la inflación en los estados financieros. Los cambios más importantes que presenta esta norma con respecto al Boletín B-10 (Reconocimiento de los efectos de la inflación en la información financiera) y que tienen efecto en los estados financieros de 2008, son los siguientes:

Se definen dos entornos económicos en los que pueden operar las entidades en determinado momento:

- Inflacionario, cuando la inflación es igual o mayor que el 26% acumulado en los tres ejercicios anuales anteriores (promedio anual de 8%); y
- No inflacionario, cuando la inflación es poco importante y sobre todo se considera controlada en el país y, es menor que dicho 26% acumulado.

En un entorno inflacionario, deben de reconocerse los efectos de la inflación en la información financiera aplicando el método integral y, en un entorno no inflacionario, no deben reconocerse los efectos de la inflación del período.

Por lo anterior y, dado que no se cumplen las condiciones para considerar un entorno inflacionario, la institución no reconoce los efectos de la inflación en los estados financieros al 30 de septiembre del año en curso.

Ante los eventos de la elevada volatilidad registrados en los mercados financieros durante el último trimestre de 2008 y, en apego a las facilidades regulatorias otorgadas por las autoridades (criterio contable especial de la Comisión Nacional Bancaria y de Valores, oficio CNBV 100-035/2008 del 16 de octubre de 2008), para contener posibles efectos adversos que dañen significativamente la situación financiera de las instituciones de crédito, el 1º de octubre de 2008 NAFIN realizó la reclasificación contable de diversas inversiones en títulos de deuda, de la categoría de títulos para negociar a la categoría de títulos conservados a vencimiento.

Por otra parte, de conformidad con la resolución publicada por la CNBV en abril de 2009, las operaciones de reporto se reconocen atendiendo a la sustancia económica de la operación, como un financiamiento con colateral y el premio se reconoce con base en el interés devengado y no a valor presente. Asimismo, en el balance general la valuación correspondiente a instrumentos financieros derivados, con fines de cobertura, se presenta en un rubro específico. y, en el estado de resultados, se presenta el rubro de Otros ingresos (egresos) de la operación, integrado principalmente por recuperaciones de cartera de crédito, cancelación de excedentes de estimación preventiva para riesgos crediticios, resultado en venta de bienes adjudicados y efecto de valuación y estimación por pérdida de bienes adjudicados, etc.

El 26 de septiembre de 2012, se recibió el Oficio 102.-B- 146 de fecha 25 de septiembre del mismo año, a través del cual la Subsecretaría de Hacienda y Crédito Público instruye a la Institución para que a más tardar el 2 de octubre del presente, sea enterado a la Tesorería de la Federación un aprovechamiento por \$1,800, por concepto del otorgamiento de la garantía soberana del Gobierno Federal.

Asimismo, el 27 de septiembre de 2012, el Consejo Directivo de Nacional Financiera, S.N.C., autorizó a la Administración de la Institución que solicitara al Ejecutivo Federal, a través de la Secretaría de Hacienda y Crédito Público, la aportación de capital por un monto de \$950, con el fin de estar en posibilidad de soportar el volumen de las operaciones de fomento y de banca de inversión para el cierre del ejercicio 2012, así como para mantener un nivel de capitalización prudencial.

COMPARATIVO DE CIFRAS 2012 (Cifras en millones de pesos)

A. Resultados de Operación.

ESTADO DE RESULTADOS CONSOLIDADO CON SUBSIDIARIAS (MILLONES DE PESOS)					
Concepto	Septiembre 12 (a)	Junio 12 (a)	Septiembre 11/ (c)	Variación	
				(a)-(b)	(a)-(c)
Ingresos por intereses	16,341	10,881	14,174	5,460	2,167
Intereses de disponibilidades	468	316	665	152	(197)
Intereses y rendimientos a favor provenientes de cuentas de margen	-	-	-	-	-
Intereses y rendimientos a favor provenientes de inversiones en valores	782	505	908	277	(126)
Intereses y rendimientos a favor en operaciones de repo	10,043	6,720	7,622	3,323	2,421
Intereses de cartera de crédito vigente	4,964	3,285	4,928	1679	36
Intereses de cartera de crédito vencida	6	3	4	3	2
Comisiones por el otorgamiento del crédito	71	43	47	28	24
Premios a favor en operaciones de préstamo de valores	-	-	-	-	-
Utilidad por valorización	7	9	-	(2)	7
Gastos por intereses	14,204	9,750	13,569	4,454	635
Intereses por depósitos a plazo	3,992	2,657	4,391	1,335	(399)
Intereses por títulos de crédito emitidos	301	187	278	114	23
Intereses por préstamos interbancarios y de otros organismos	251	179	382	72	(131)
Intereses y rendimientos a cargo en operaciones de repo	8,850	5,812	6,597	3,038	2,253
Pérdida por valorización	810	95	1,921	(105)	(111)
Margen financiero	2,137	1,131	605	1,006	1,532
Estimación preventiva para riesgos crediticios	196	561	681	(365)	(485)
Estimación preventiva para riesgos crediticios derivada de la calificación	158	550	547	(392)	(389)
Estimación preventiva para riesgos crediticios adicional	38	11	134	27	(96)
Margen financiero ajustado por riesgos crediticios	1,941	570	(76)	1,371	2,017
Comisiones y tarifas cobradas	1,252	819	1,061	433	191
Comisiones y tarifas pagadas	80	47	85	33	(5)
Resultado por intermediación	771	980	1,693	(209)	(922)
Resultado por valuación a valor razonable	24	189	425	(165)	(401)
Resultado por compraventa de valores y derivados	747	791	1,268	(44)	(521)
Resultado por valuación de metales preciosos amonedados	-	-	-	-	-
Otros ingresos (egresos) de la operación	520	764	1,085	(244)	(565)
Cancelación de excedentes de estimación preventiva para riesgos crediticios	228	630	856	(402)	(628)
Intereses a favor provenientes de préstamos a funcionarios y empleados	27	18	27	9	-
Ingresos por arrendamiento	47	28	-	19	47
Estimación por pérdida de valor de bienes adjudicados	(2)	(2)	(1)	-	(1)
Resultado en venta de bienes adjudicados	6	6	-	-	6
Utilidad en venta de inmuebles, mobiliario y equipo	-	-	-	-	-
Recuperaciones	17	14	18	3	(1)
Quebrantos	(2)	(1)	(3)	(1)	11
Dividendos de inversiones permanentes	4	-	-	4	4
Afectaciones a las estimaciones por irrecuperabilidad o difícil cobro	(1)	(9)	(2)	(1)	(8)
Otros ingresos (egresos) de la operación	205	80	200	125	5
Gastos de administración y promoción	1,764	1,275	1,586	489	178
Beneficios directos de corto plazo	704	468	680	236	24
Participación de los trabajadores en las utilidades	154	95	83	69	81
Honorarios	57	37	61	20	(4)
Rentas	17	12	21	5	(4)
Gastos de promoción y publicidad	64	48	50	16	14
Impuestos y derechos diversos	83	56	86	27	(3)
Gastos no deducibles	6	2	9	4	(3)
Depreciaciones	27	18	30	9	(3)
Costo neto del periodo derivado de beneficios a los empleados	360	355	266	5	94
Otros gastos de administración y promoción	282	184	300	98	(18)
Resultado de la operación	2,640	1,811	2,092	829	548
Resultado del ejercicio de subsidiarias no consolidadas y asociadas	(6)	(3)	(6)	(3)	-
Resultado antes de impuestos a la utilidad	2,634	1,808	2,086	826	548
Impuestos a la utilidad causados	737	489	633	248	104
Impuestos a la utilidad causados	737	489	633	248	104
Impuestos a la utilidad diferidos	38	1	2	37	36
Impuestos a la utilidad diferidos	38	1	2	37	36
Resultado neto	1,935	1,320	1,455	615	480
Participación no controladora	(8)	(3)	11	-	(24)
Resultado neto incluyendo participación de la controladora	1,922	1,307	1,466	615	456

Información complementaria a los estados financieros



B. Situación financiera.

BALANCE GENERAL CONSOLIDADO CON SUBSIDIARIAS (MILLONES DE PESOS)

Concepto	Septiembre 12	Junio 12	Septiembre 11*	Variación	
	(a)	(b)	(c)	(a)-(b)	(a)-(c)
Activo	346,029	337,642	327,321	8,387	18,708
Disponibilidades	22,679	18,830	16,184	3,849	6,495
Cuentas de margen (derivados)	3	3	1	-	2
Inversiones en valores	206,707	200,522	177,937	6,185	28,770
Títulos para negociar	12,172	185,433	161,792	6,739	30,380
Títulos para negociar sin restricción	9,635	20,524	26,783	(10,889)	(17,148)
Títulos para negociar restringidos o dados en garantía en operaciones de reporte	1319	16,107	134,73	20,252	47,146
Títulos para negociar restringidos o dados en garantía (otros)	1218	3,842	836	(2,624)	382
Títulos disponibles para la venta	2,237	2,209	2,129	28	108
Títulos disponibles para la venta sin restricción	2,237	2,209	2,129	28	108
Títulos disponibles para la venta restringidos o dados en garantía (otros)	-	-	-	-	-
Títulos conservados a vencimiento	12,298	12,880	14,016	(582)	(1,718)
Títulos conservados a vencimiento sin restricción	4,848	4,542	4,412	306	436
Títulos conservados a vencimiento restringidos o dados en garantía en operaciones de reporte	7,356	8,338	9,604	(982)	(2,248)
Títulos conservados a vencimiento restringidos o dados en garantía (Otros)	94	-	-	94	94
Deudores por reporte	422	594	13,262	(172)	(12,840)
Derivados	366	393	1,224	(27)	(858)
Con fines de negociación	-	71	925	(71)	(925)
Futuros a recibir	-	-	-	-	-
Contratos adelantados a recibir	-	71	925	(71)	(925)
Con fines de cobertura	366	322	299	44	67
Opciones	-	-	-	-	-
Swaps	366	322	299	44	67
Ajustes de valuación por cobertura de activos financieros	87	125	143	(38)	(56)
Total de cartera de crédito neto	105,904	107,884	110,885	(1,980)	(4,981)
Cartera de crédito neta	105,904	107,884	110,885	(1,980)	(4,981)
Cartera de crédito vigente	108,082	110,024	112,940	(1,942)	(4,858)
Créditos comerciales sin restricción	103,437	104,214	105,431	(777)	(1,994)
Actividad empresarial o comercial	17,164	16,203	12,923	961	4,241
Entidades financieras	78,953	80,370	81,251	(1,417)	(2,298)
Entidades gubernamentales	7,320	7,641	11,257	(321)	(3,937)
Créditos de consumo	2	2	1	-	1
Créditos a la vivienda	165	173	178	(8)	(13)
Créditos otorgados en calidad de agente del Gobierno Federal	4,478	5,635	7,330	(1,157)	(2,852)
Cartera de crédito vencida	159	165	140	(6)	19
Créditos vencidos comerciales	137	140	115	(3)	22
Actividad empresarial o comercial	29	32	52	(3)	(23)
Entidades financieras	108	108	63	-	45
Créditos vencidos de consumo	4	5	5	(1)	(1)
Créditos vencidos a la vivienda	18	20	(2)	(2)	(2)
Estimación preventiva para riesgos crediticios	(2,337)	(2,305)	(2,195)	(32)	(142)
Otras cuentas por cobrar	2,522	2,440	2,446	82	76
Bienes adjudicados	28	28	26	-	2
Inmuebles, mobiliario y equipo	1,744	1,753	1,786	(9)	(42)
Inversiones permanentes / **	4,646	4,309	2,573	337	2,073
Otros activos	921	761	854	160	67
Cargos diferidos, pagos anticipados e intangibles	822	662	755	160	67
Otros activos a corto y largo plazo	99	99	99	-	-
Pasivo	325,645	318,080	309,509	7,565	16,136
Captación tradicional	117,069	132,319	149,541	(15,250)	(32,472)
Depósitos a plazo	96,679	12,095	128,932	(15,416)	(32,253)
Mercado de dinero	96,679	12,095	128,932	(15,416)	(32,253)
Títulos de crédito emitidos	20,390	20,224	20,609	166	(219)
Préstamos interbancarios y de otros organismos	10,383	13,024	12,028	(2,641)	(1,645)
De exigibilidad inmediata	1,639	2,612	2,163	(973)	(524)
De corto plazo	2,639	3,663	3,287	(1,024)	(648)
De largo plazo	6,105	6,749	6,578	(644)	(473)
Acreedores por reporte	189,294	169,722	144,175	19,572	45,119
Derivados	98	73	27	25	71
Con fines de negociación	98	73	27	25	71
Ajustes de valuación por cobertura de pasivos financieros	141	163	218	(22)	(77)
Otras cuentas por pagar	8,344	2,488	3,261	5,856	5,083
Impuestos a la utilidad por pagar	806	563	678	243	128
Participación de los trabajadores en las utilidades por pagar	159	89	84	70	75
Acreedores por liquidación de operaciones	6,976	1,399	1,238	5,577	5,738
Acreedores diversos y otras cuentas por pagar	403	437	1,261	(34)	(858)
Impuestos y ptu diferidos (neto)	258	238	233	20	25
Impuestos a la utilidad diferidos (a cargo)	258	238	233	20	25
Créditos diferidos y cobros anticipados	58	53	26	5	32
Cobros anticipados	58	53	26	5	32
Capital contable	20,384	19,562	17,812	822	2,572
Capital mayoritario	19,338	18,571	16,944	767	2,394
Capital contribuido	18,727	18,727	17,727	-	1,000
Capital social	2,390	2,390	2,390	-	-
Capital social no exhibido	(596)	(596)	(1,190)	-	594
Incremento por actualización del capital social pagado	7,011	7,011	7,011	-	-
Aportaciones para futuros aumentos de capital formalizadas por su órgano de gobierno	1,000	1,000	5,150	-	(4,150)
Prima en venta de acciones	7,036	7,036	2,481	-	4,555
Incremento por actualización de la prima en venta de acciones	1,886	1,886	1,885	-	1
Capital ganado	611	(156)	(783)	767	1,394
Reservas de capital	314	314	314	-	-
Incremento por actualización de reservas de capital	1,416	1,416	1,416	-	-
Resultado de ejercicios anteriores	(3,647)	(3,647)	(4,472)	-	825
Incremento por actualización del resultado de ejercicios anteriores	(2,515)	(2,515)	(2,515)	-	-
Resultado por valuación de títulos disponibles para la venta	42	(21)	(4)	63	46
Efecto acumulado por conversión	130	130	130	-	-
Incremento por actualización del resultado por tenencia de activos no monetarios	2,949	2,860	2,882	89	67
Resultado neto incluyendo participación de la controladora	1,922	1,307	1,466	615	456
Participación no controladora	1,046	991	868	55	178

/** Incluye otras Inversiones

C. Calificaciones otorgadas a Nacional Financiera, S.N.C.

Las opiniones emitidas por las empresas calificadoras: Fitch Ratings y Standard & Poor’s ubican en el máximo grado de calificación en la escala nacional, y están basadas en el respaldo que por ley, la institución recibe del gobierno mexicano al responder éste en tiempo y forma en caso de contingencia, por las obligaciones contratadas por el banco.

Al contar con el respaldo total del gobierno federal, le asignan una perspectiva estable, además de reconocer también, que el desempeño del banco ha mejorado gradualmente para lograr mantenerse como una Institución clave para el desarrollo del sector de la pequeña y mediana empresa en el país.

Al 30 de septiembre de 2012, la última opinión emitida por las empresas calificadoras, se detalla a continuación:

	2010		2011				2012		
	Dic	Mar.	Jun	Sep	Dic	Mar	Jun	Sep	
Fitch Ratings (www.fitchmexico.com)	23 Nov 2010 / 09 Dic 2010	23 Nov 2010 / 09 Dic 2010	23 Nov 2010 / 09 Dic 2010	23 Nov 2010 / 09 Dic 2010	07 Dic 2011	07 Dic 2011	07 Dic 2011	07 Dic 2011 y 25 Jul 2012	
Issuer Default Rating (IDR) de Largo Plazo en Moneda Extranjera	BBB	BBB	BBB	BBB+	BBB+	BBB+	BBB+	BBB+	
Issuer Default Rating (IDR) de Corto Plazo en Moneda Extranjera	F2	F2	F2	F2	F2	F2	F2	F2	
Issuer Default Rating (IDR) de Largo Plazo en Moneda Local	BBB+	BBB+	BBB+	BBB+	BBB+	BBB+	BBB+	BBB+	
Issuer Default Rating (IDR) de Corto Plazo en Moneda Local	F2	F2	F2	F2	F2	F2	F2	F2	
Soporte	2	2	2	2	2	2	2	2	
Piso de soporte	BBB	BBB	BBB	BBB+	BBB+	BBB+	BBB+	BBB+	
Riesgo Contraparte de Largo Plazo en Escala Doméstica	AA(mex)	AA(mex)	AA(mex)	AA(mex)	AA(mex)	AA(mex)	AA(mex)	AA(mex)	
Riesgo Contraparte de Corto Plazo en Escala Doméstica	F1+(mex)	F1+(mex)	F1+(mex)	F1+(mex)	F1+(mex)	F1+(mex)	F1+(mex)	F1+(mex)	
Bonos y Certificados Locales en Escala Doméstica	AA(mex)	AA(mex)	AA(mex)	AA(mex)	AA(mex)	AA(mex)	AA(mex)	AA(mex)	
Perspectiva (sólo las calificaciones en escala internacional)	Estable	Estable	Estable	Estable	Estable	Estable	Estable	Estable	
Standard & Poor’s (www.standardandpoors.com.mx)	27 Ene 2011	27 Ene 2011	27 Ene 2011	26 Jul 2011	06 Dic 2011	06 Dic 2011	06 Dic 2011	06 Dic 2011	
Escala nacional	mxAAA/Estable/mx-A-1+	mxAAA/Estable/mx-A-1+	mxAAA/Estable/mx-A-1+	mxAAA/Estable/mx-A-1+	mxAAA/Estable/mx-A-1+	mxAAA/Estable/mx-A-1+	mxAAA/Estable/mx-A-1+	mxAAA/Estable/mx-A-1+	
Certificados bursátiles de largo plazo. Escala nacional (GaVal)									
HR Ratings (www.hrratings.com.mx)	07 Dic 2010	07 Dic 2010	07 Dic 2010	30 May 2011	05 Dic 2011	05 Dic 2011	05 Dic 2011	19 Jul y 1º Ago 2012	
Certificados bursátiles de largo plazo (3 y 5 años Nafin 10 y Nafin 10-2)	HR AAA	HR AAA	HR AAA	HR AAA	HR AAA	HR AAA	HR AAA	HR AAA	
Certificados bursátiles de largo plazo (10 años Nafin 12)									
Calificación corto plazo				HR-1	HR-1	HR-1	HR-1	HR-1	
Perspectiva				Estable	Estable	Estable	Estable	Estable	

D. Sistema de Control Interno.

Descripción del Sistema de Control Interno “SICOI”

Que la Institución dentro de las estrategias generales de operación, cuente con mecanismos y estándares de evaluación permanente de las operaciones específicas por proceso, asegurando que éstas se ejecuten con una seguridad razonable en cuanto a efectividad y eficiencia, confiabilidad de la información y cumplimiento de políticas y disposiciones de la CNBV y de la Secretaría de la Función Pública (SFP), a través de las normas de control interno establecidas para la Administración Pública Federal (APF) que garanticen el cumplimiento de las metas y objetivos institucionales con el apoyo del Consejo Directivo, su descripción en NAFIN se da a través del documento de observancia general en materia de control interno denominado “Lineamientos del Modelo Institucional de Control Interno” que incorpora su alineación a los acuerdos publicados por la SFP en julio de 2010 y julio 2011.

Esquema Conceptual del Control Interno en NAFIN

En NAFIN el Modelo Institucional de Control Interno con base en las mejores prácticas corporativas se describen esquemáticamente como sigue:



Lo solicitado al amparo del artículo 181 referido en este documento, así como los estados financieros básicos consolidados trimestrales con cifras al mes de septiembre de 2012, incluyendo sus notas se encuentran publicados en la página de “INTERNET” de Nacional Financiera www.nafin.gob.mx en el apartado “Sobre Nafinsa / Información Financiera”.

Nota:

El artículo 181 señala incluir como mínimo los puntos que se detallan en el mismo; sin embargo, se aclara que en este documento solo se reportan aquellos que son aplicables a Nacional Financiera, S.N.C.

“Los suscritos manifestamos bajo protesta de decir verdad que, en el ámbito de nuestras respectivas funciones, preparamos la información relativa a la Institución de crédito contenida en el presente reporte, la cual, a nuestro leal saber y entender, refleja razonablemente su situación.”

Ing. Héctor A. Rangel Domene
Director General

Lic. María del Carmen Arreola Steger
Directora General Adjunta de Administración
y Finanzas

C.P. Leticia M. Pérez Gómez
Titular del Área de Auditoría Interna

C. Juan Ramón Marroquín Martínez
Director de Contraloría Interna

C.P. Sergio Navarrete Reyes
Director de Contabilidad y Presupuesto

“La Titular del Área de Auditoría Interna, firma este reporte con base en los resultados de las revisiones realizadas hasta la fecha, las que le han permitido constatar la suficiencia del proceso de generación de la información financiera establecido por la administración de la Institución y su capacidad para generar información confiable”.