

Integración del Consejo Directivo y Comisarios al 30 de junio de 2012

Consejeros Serie "A"

PROPIETARIOS	SUPLENTES
DR. JOSÉ ANTONIO MEADE KURIBREÑA Secretario de Hacienda y Crédito Público y Presidente del Consejo Directivo	DR. LUIS MADRAZO LAJOUS Titular de la Unidad de Banca de Desarrollo Secretaría de Hacienda y Crédito Público
LIC. GERARDO RODRÍGUEZ REGORDOSA Subsecretario de Hacienda y Crédito Público	LIC. ALEJANDRO DÍAZ DE LEÓN CARRILLO Titular de la Unidad de Crédito Público Secretaría de Hacienda y Crédito Público
LIC. BRUNO FRANCISCO FERRARI GARCÍA DE ALBA Secretario de Economía	LIC. MIGUEL MARÓN MANZÚR Subsecretario para la Pequeña y Mediana Empresa Secretaría de Economía
LIC. JORDY HERNÁN HERRERA FLORES Secretario de Energía	-- PENDIENTE DE DESIGNAR --
DR. AGUSTÍN GUILLERMO CARSTENS CARSTENS Gobernador del Banco de México	DR. JOSÉ GERARDO QUIJANO LEÓN Director General de Asuntos del Sistema Financiero Banco de México
DR. JOSÉ RODRIGO ROQUE DÍAZ Director General del Instituto Mexicano de la Propiedad Industrial	LIC. DARÍO LUNA PLÁ Titular de la Unidad de Seguros, Pensiones y Seguridad Social, Secretaría de Hacienda y Crédito Público

Consejeros Serie "B"

PROPIETARIOS	SUPLENTES
LIC. GERARDO GUTIÉRREZ CANDIANI Presidente del Consejo Coordinador Empresarial	ING. JOSÉ EDUARDO CORREA ABREU
ING. SALOMÓN PRESBURGER SLOVIK	ING. SERGIO ENRIQUE CERVANTES RODILES Presidente Nacional de la Cámara Nacional de la Industria de Transformación (CANACINTRA)
MTRO. JORGE ENRIQUE DÁVILA FLORES Presidente de la Confederación de Cámaras Nacionales de Comercio, Servicios y Turismo (CONCANACO-SERVYTUR)	LIC. JOSÉ ALBERTO ESPINOSA DESIGAUD Presidente de la Confederación Patronal de la República Mexicana (COPARMEX)

Consejeros independientes de la Serie "B"

SOLO EXISTEN CONSEJEROS PROPIETARIOS INDEPENDIENTES	
DR. CARLOS JOSÉ GARCÍA MORENO ELIZONDO Director Financiero de América Móvil, S.A.B. de C.V.	DR. CARLOS LEOPOLDO SALES SARRAPY Director General de Cuasar Capital, S.C.

Comisarios

PROPIETARIOS	SUPLENTES
LIC. MARIO ALBERTO CERVANTES GARCÍA Comisario Público Propietario Secretaría de la Función Pública	C.P. JOSÉ CARLOS BUSTOS NUCHE Comisario Público Suplente Secretaría de la Función Pública
C.P. CARLOS AGUILAR VILLALOBOS Director General del despacho Aguilar Villalobos y Asociados, Consultoría y Auditoría, S.C.	SR. IGNACIO NÚÑEZ ANTA Interventor y Gerente del Grupo Financiero Anáhuac

Secretaría del Consejo Directivo

LIC. LÁZARO JIMÉNEZ GARCÍA Secretario	LIC. PERLA LILIANA DE LA PEÑA AMANTE Prosecretaria
---	--

Perfil profesional y experiencia laboral

NOMBRE: José Antonio Meade Kuribreña

NACIONALIDAD: Mexicana

I. CARGO EN EL CONSEJO DIRECTIVO DE NACIONAL FINANCIERA:

Consejero Propietario de la Serie "A" de CAP's*/

II. PERFIL PROFESIONAL:

- Licenciatura Economía
- Doctorado Economía

III. EXPERIENCIA LABORAL (por lo menos los últimos 5 años, empezando con el más reciente)

Nombre del Puesto	Empresa o Dependencia	Períodos
Secretario	Secretaría de Hacienda y Crédito Público	De septiembre 2011 a la fecha
Secretario	Secretaría de Energía	De enero 2011 a septiembre de 2011
Subsecretario	Secretaría de Hacienda y Crédito Público	De agosto 2010 a enero de 2011
Subsecretario de Ingresos	Secretaría de Hacienda y Crédito Público	De 2009 a 2010
Coordinador de Asesores	Secretaría de Hacienda y Crédito Público	De 2007 a 2009
Director General	Financiera Rural	De 2003 a 2006

Junio de 2012

¹ CAP's = Certificados de Aportación Patrimonial

Perfil profesional y experiencia laboral

NOMBRE: Luis Madrazo Lajous

NACIONALIDAD: Mexicana

I. CARGO EN EL CONSEJO DIRECTIVO DE NACIONAL FINANCIERA:

Consejero Suplente de la Serie "A" de CAP's*/

II. PERFIL PROFESIONAL:

- Licenciatura Economía, Instituto Tecnológico Autónomo de México.
- Doctorado Economía, Universidad de Yale

III. EXPERIENCIA LABORAL

Nombre del Puesto	Empresa o Dependencia	Períodos
Titular de la Unidad	Banca de Desarrollo	De abril de 2011 a la fecha
Coordinador de Asesores	Subsecretaría de Hacienda y Crédito Público	De 2008 a 2011
Director General Adjunto de Pensiones y Seguridad Social	Secretaría de Hacienda y Crédito Público	2003
Diversos cargos	Banobras y Secretaría de Energía	1997

Junio de 2012

* CAP's = Certificados de Aportación Patrimonial

Perfil profesional y experiencia laboral

NOMBRE: Gerardo Rodríguez Regordosa

I. CARGO EN EL CONSEJO DIRECTIVO DE NACIONAL FINANCIERA: Consejero Propietario de la Serie "A" de CAP's^{1/}

II. PERFIL PROFESIONAL:

- Licenciatura Economía, Universidad de las Américas
- Maestría Ingeniería Económica e Investigación de Operaciones, Universidad Stanford

III. EXPERIENCIA LABORAL (por lo menos los últimos 5 años, empezando con el más reciente)

Nombre del Cargo	Empresa o Dependencia	Períodos
Subsecretario	Secretaría de Hacienda y Crédito Público	De enero 2011 a la fecha
Titular de la Unidad de Crédito Público	Secretaría de Hacienda y Crédito Público (SHCP)	De diciembre 2006 a enero de 2011
Director General Adjunto de Coordinación y Captación de Crédito Externo	SHCP	De 2001 a 2004
Gerente de Planeación Financiera	CINTRA	De 2000 a 2001

Junio de 2012

^{1/} CAP's = Certificados de Aportación Patrimonial

Perfil profesional y experiencia laboral

NOMBRE: Alejandro Díaz de León Carrillo

I. CARGO EN EL CONSEJO DIRECTIVO DE NACIONAL FINANCIERA: Consejero Suplente de la Serie "A" de CAP's^{1/}

II. PERFIL PROFESIONAL:

- Licenciatura Economía, Instituto Tecnológico Autónomo de México, ITAM
- Maestría Administración Pública y Privada, Escuela de Administración de Yale

III. EXPERIENCIA LABORAL (por lo menos los últimos 5 años, empezando con el más reciente)

Nombre del Cargo	Empresa o Dependencia	Períodos
Titular de la Unidad de Crédito Público	Secretaría de Hacienda y Crédito Público	De enero 2011 a la fecha
Director General	Fondo Nacional de Pensiones de los Trabajadores del Servicio del Estado (PENSIONISSSTE)	De octubre 2007 a enero de 2011
Director de Estudios Económicos	Banco de México	De 2006 a 2007
Director de Análisis Macroeconómico	Banco de México	De 2000 a 2006

Junio de 2012

^{1/} CAP's = Certificados de Aportación Patrimonial

Perfil profesional y experiencia laboral

NOMBRE: Bruno Francisco Ferrari García de Alba

NACIONALIDAD: Mexicana

I. CARGO EN EL CONSEJO DIRECTIVO DE NACIONAL FINANCIERA: Consejero Propietario de la Serie "A" de CAP's^{1/}

II. PERFIL PROFESIONAL:

- Licenciatura Derecho
- Postgrados Administración, Finanzas, Recursos Humanos y Competitividad

III. EXPERIENCIA LABORAL (por lo menos los últimos 5 años, empezando con el más reciente)

Nombre del Puesto	Empresa o Dependencia	Períodos
Secretario	Secretaría de Economía	De julio 2010 a la fecha
Director General	ProMéxico	2007-2010
Titular de la Unidad de Relaciones Económicas y Cooperación Internacional	Secretaría de Relaciones Exteriores.	2007
Presidente y Director General	BF Limited L.L.C.	2006
Presidente y Director General	Seminis Vegetable Seeds	2004

Junio de 2012

^{1/} CAP's = Certificados de Aportación Patrimonial

Perfil profesional y experiencia laboral

NOMBRE: Miguel Marón Manzúr

NACIONALIDAD: Mexicana

I. CARGO EN EL CONSEJO DIRECTIVO DE NACIONAL FINANCIERA: Consejero Suplente de la Serie "A" de CAP's*/

II. PERFIL PROFESIONAL:

Licenciatura Economía, Universidad Iberoamericana

III. EXPERIENCIA LABORAL (por lo menos los últimos 5 años, empezando con el más reciente)

Nombre del Puesto	Empresa o Dependencia	Períodos
Subsecretario para la Pequeña y Mediana Empresa	Secretaría de Economía	De enero 2010 a la fecha
Presidente Nacional	Cámara Nacional de la Industria de Transformación	De marzo 2007 a enero de 2010
Director General	Cía. Antar, S.A. de C.V., Ramo Textil y empresa para mejoramiento de la calidad del aire	Actualmente
Vicepresidente Nacional	Cámara Nacional de la Industria de Transformación	De 2006 a marzo 2007
Tesorero Nacional	Cámara Nacional de la Industria de Transformación	De 2005 a 2006
Presidente del Sector de Industrias Diversas	Cámara Nacional de la Industria de Transformación	De 2005 a 2006

Junio de 2012

* CAP's = Certificados de Aportación Patrimonial

Perfil profesional y experiencia laboral

NOMBRE: **Jordy Hernán Herrera Flores**

NACIONALIDAD: **Mexicana**

I. CARGO EN EL CONSEJO DIRECTIVO DE NACIONAL FINANCIERA:

Consejero Propietario de la Serie "A" de CAP's*/

II. PERFIL PROFESIONAL:

- Licenciatura Economía, Universidad Iberoamericana
- Diplomados Economía, Estudios Políticos y de Mercadotecnia Política

III. EXPERIENCIA LABORAL (por lo menos los últimos 5 años, empezando con el más reciente)

Nombre del Puesto	Empresa o Dependencia	Períodos
Secretario	Secretaría de Energía	De septiembre 2011 a la fecha
Director General	Pemex Gas y Petroquímica Básica	De enero 2010 a septiembre de 2011
Subsecretario de Planeación Energética y Desarrollo Tecnológico	Secretaría de Energía	De diciembre de 2006 a enero de 2010
Director General de la Unidad de Promoción de Inversiones	Secretaría de Energía	De abril 2004 a marzo de 2005
Secretario Particular del C. Secretario	Secretaría de Energía	De septiembre de 2003 a marzo de 2004

Junio de 2012

¹ CAP's = Certificados de Aportación Patrimonial

Perfil profesional y experiencia laboral

NOMBRE: Agustín Guillermo Carstens Carstens

NACIONALIDAD: Mexicana

I. CARGO EN EL CONSEJO DIRECTIVO DE NACIONAL FINANCIERA:

Consejero Propietario de la Serie "A" de CAP's*/

II. PERFIL PROFESIONAL:

- Licenciatura Economía, ITAM

- Maestría Economía, Universidad de Chicago

III. EXPERIENCIA LABORAL (por lo menos los últimos 5 años, empezando con el más reciente)

Nombre del Puesto	Empresa o Dependencia	Períodos
Gobernador	Banco de México	De enero 2010 a la fecha
Secretario	Secretaría de Hacienda y Crédito Público	De diciembre 2006 a diciembre de 2009
Coordinador Económico	Equipo de Transición del Presidente Felipe Calderón Hinojosa	De octubre a noviembre de 2006
Subdirector Gerente Administración	Fondo Monetario Internacional	De agosto de 2003 a octubre de 2006
Subsecretario del Ramo	Secretaría de Hacienda y Crédito Público	De diciembre de 2000 a agosto de 2003

Junio de 2012

¹ CAP's = Certificados de Aportación Patrimonial

Perfil profesional y experiencia laboral

NOMBRE: José Gerardo Quijano León

NACIONALIDAD: Mexicana

I. CARGO EN EL CONSEJO DIRECTIVO DE NACIONAL FINANCIERA: Consejero Suplente de la Serie "A" de CAP's^{1/}

II. PERFIL PROFESIONAL:

- Licenciatura Actuaría
- Maestría Cómputo Estadístico
- Doctorado Estadística

III. EXPERIENCIA LABORAL (por lo menos los últimos 5 años, empezando con el más reciente)

Nombre del Cargo	Empresa o Dependencia	Períodos
Director General de Asuntos del Sistema Financiero	Banco de México	De oct., 2010 a la fecha
Director General de Análisis del Sistema Financiero	Banco de México	De 2000 a oct., 2010
Director de Sistemas Operativos y de Pagos	Banco de México	De 1998 a 2000

Junio de 2012

^{1/} CAP's = Certificados de Aportación Patrimonial

Perfil profesional y experiencia laboral

NOMBRE: José Rodrigo Roque Díaz

NACIONALIDAD: Mexicana

I. CARGO EN EL CONSEJO DIRECTIVO DE NACIONAL FINANCIERA:

Consejero Propietario de la Serie "A" de CAP's*/

II. PERFIL PROFESIONAL:

- Licenciatura Derecho, Universidad Autónoma Metropolitana
- Maestría Derecho Fiscal y de Finanzas Públicas y Estudios Latinoamericanos, Universidad de París
- Doctorado Universidad Nacional Autónoma de México

III. EXPERIENCIA LABORAL (por lo menos los últimos 5 años, empezando con el más reciente)

Nombre del Puesto	Empresa o Dependencia	Períodos^{1/}
Director General	Instituto Mexicano de la Propiedad Industrial	De mayo de 2011 a la fecha
Subprocurador Fiscal Federal de Investigaciones Áreas Jurídicas	Secretaría de Hacienda y Crédito Público e Instituto Mexicano del Seguro Social	
Director General de Legislación	Consejería Jurídica del Ejecutivo Federal.	
Coordinador General Jurídico	Comisión Federal de Mejora Regulatoría, Dirección General de Normas y de la Subprocuraduría de Verificación de PROFECO	

Junio de 2012

^{2/} CAP's = Certificados de Aportación Patrimonial

^{1/} Se tiene pendiente esta información

Perfil profesional y experiencia laboral

NOMBRE: Darío Luna Plá

NACIONALIDAD: Mexicana

I. CARGO EN EL CONSEJO DIRECTIVO DE NACIONAL FINANCIERA: Consejero Suplente de la Serie "A" de CAP's^{1/}

II. PERFIL PROFESIONAL:

- Licenciatura: Economía, Instituto Tecnológico Autónomo de México (ITAM)
- Maestrías:
 - Administración y Política Pública, London School of Economics and Political Science (Londres)
 - Administración de Seguros y Riesgos, City University, Cass Business School (Londres)

III. EXPERIENCIA LABORAL (por lo menos los últimos 5 años, empezando con el más reciente)

Nombre del Puesto	Empresa o Dependencia	Períodos
Titular de la Unidad de Seguros, Pensiones y Seguridad Social.	Secretaría de Hacienda y Crédito Público	De febrero de 2012 a la fecha
Director General de Estudios Económicos	Comisión Nacional Bancaria y de Valores	De 2009 a 2011
Subdirector de Asistencia Técnica y Financiera	Banco Nacional de Obras y Servicios Públicos, S.N.C. (BANOBRAS)	De 2007 a 2009
Director Ejecutivo	WILLIS Re International (Londres)	De 2004 a 2007
Asesor del Director General	Sociedad Hipotecaria Federal (SHF)	2003

Junio de 2012

^{1/} CAP's = Certificados de Aportación Patrimonial

Perfil profesional y experiencia laboral

NOMBRE: Gerardo Gutiérrez Candiani

I. CARGO EN EL CONSEJO DIRECTIVO DE NACIONAL FINANCIERA:

Consejero Propietario de la Serie "B" de CAP's^{1/}

II. PERFIL PROFESIONAL:

Licenciatura

Economía, Instituto Tecnológico de Estudios Superiores de Monterrey, Campus Monterrey

III. EXPERIENCIA LABORAL (cargos más recientes)

Nombre del Cargo	Empresa o Dependencia	Períodos^{1/}
Presidente	Consejo Coordinador Empresarial	Febrero 2012 a la fecha
Presidente	Confederación Patronal de la República Mexicana (COPARMEX)	Desde septiembre 2010 a febrero 2012
Vicepresidente de Centros Empresariales y Federaciones, Presidente de Federación Sureste, Presidente del Centro Empresarial de Oaxaca	Confederación Patronal de la República Mexicana (COPARMEX)	
Empresario y fundador	Diversas compañías en los ramos de la construcción, mantenimiento y desarrollo inmobiliario y comercialización de productos especializados para las artes gráficas y el sector salud	

Junio de 2012

^{1/} CAP's = Certificados de Aportación Patrimonial

^{1/} Se tiene pendiente esta información

Perfil profesional y experiencia laboral

NOMBRE: José Eduardo Correa Abreu

I. CARGO EN EL CONSEJO DIRECTIVO DE NACIONAL FINANCIERA:

Consejero Suplente de la Serie "B" de CAP's^{1/}

II. PERFIL PROFESIONAL:

Ingeniería

Civil en Obras Hidráulicas

- Diplomado

Comercio Exterior por el IPADE

- Diplomado

Alta Administración de Empresas

III. EXPERIENCIA LABORAL (cargos más recientes)

Nombre del Cargo	Empresa o Dependencia	Períodos
Presidente	Cámara Mexicana de la Industria de la Construcción (CMIC)	De agosto de 2009 a marzo 2012
Consejero Nacional	CMIC	De 2008 a la fecha
Vicepresidente Ejecutivo	Delegaciones de la Cámara Mexicana de la Industria de la Construcción	De marzo de 2008 a Agosto de 2009
Secretario Nacional	Cámara Mexicana de la Industria de la Construcción	De febrero de 2006 a marzo de 2008
Comisionado Nacional	Instituto de Capacitación de la Industria de la Construcción	De abril de 2001 a marzo de 2003

Junio de 2012

^{1/} CAP's = Certificados de Aportación Patrimonial

Perfil profesional y experiencia laboral

NOMBRE: Salomón Presburger Slovik

NACIONALIDAD: Mexicana

I. CARGO EN EL CONSEJO DIRECTIVO

DE NACIONAL FINANCIERA: Consejero Propietario de la Serie "B" de CAP's*/

II. PERFIL PROFESIONAL:

Licenciatura Ingeniería Industrial, Universidad Anáhuac

III. EXPERIENCIA LABORAL (por lo menos los últimos 5 años, empezando con el más reciente)

Nombre del Cargo	Empresa o Dependencia	Períodos
Presidente	Confederación Nacional de Cámaras Industriales (CONCAMIN)	De marzo 2009 a marzo 2012
Prosecretario	Confederación Nacional de Cámaras Industriales (CONCAMIN)	De marzo 2007 a marzo 2009
Vicepresidente	Confederación Nacional de Cámaras Industriales (CONCAMIN)	De marzo 2004 a marzo 2007
Tesorero	Confederación Nacional de Cámaras Industriales (CONCAMIN)	De marzo 2002 a marzo 2004
Presidente	Cámara Nacional de la Industria del Vestido	De febrero 2002 a febrero 2004

Junio de 2012

* CAP's = Certificados de Aportación Patrimonial

Perfil profesional y experiencia laboral

NOMBRE: Sergio Enrique Cervantes Rodiles

NACIONALIDAD: Mexicana

I. CARGO EN EL CONSEJO DIRECTIVO DE NACIONAL FINANCIERA: Consejero Suplente de la Serie "B" de CAP's^{1/}

II. PERFIL PROFESIONAL:

Ingeniería

Química Industrial - Escuela Superior de Ingeniería Extractivas, Zacatenco, México

III. EXPERIENCIA LABORAL (cargos más recientes)

Nombre del Cargo	Empresa o Dependencia	Períodos
Presidente	Cámara Nacional de la Industria de Transformación (CANACINTRA)	De marzo 2009 a la fecha
Tesorero Nacional	CANACINTRA	De 2007 a 2009
Subtesorero Nacional	CANACINTRA	De 2006 a 2007
Presidente del Consejo de Administración y Director General	Fashion Rose, S.A. de C.V.	De 1994 a 2008
4° Vicepresidente Nacional de Comités, Comisiones y Representaciones	CANACINTRA	De 2001 a 2002

Junio de 2012

^{1/} CAP's = Certificados de Aportación Patrimonial

Perfil profesional y experiencia laboral

NOMBRE: Jorge Enrique Dávila Flores

I. CARGO EN EL CONSEJO DIRECTIVO DE NACIONAL FINANCIERA:

Consejero Propietario de la Serie "B" de CAP's^{1/}

II. PERFIL PROFESIONAL:

Licenciatura Ingeniero Agrónomo Administrador,
Tecnológico de Monterrey, Campus
Monterrey

III. EXPERIENCIA LABORAL (cargos más recientes)

Nombre del Cargo	Empresa o Dependencia	Períodos
Presidente Nacional	Confederación de Cámaras Nacionales de Comercio, Servicio y Turismo (CONCANACO-SERVYTUR)	Abril 2010 a la fecha
Tesorero General	CONCANACO-SERVYTUR	Marzo 2009 a abril 2010
Secretario General	CONCANACO-SERVYTUR	Marzo 2006 a abril 2010
Coordinador Regional Zona Noreste (Coahuila, Nuevo Leon, Tamaulipas, Chihuahua y Durango)	CONCANACO-SERVYTUR	Marzo 2003 a marzo 2006
Vicepresidente Nacional de Modernización Comercial	CONCANACO-SERVYTUR	Agosto 2001 a 2010

Junio de 2012

^{1/} CAP's = Certificados de Aportación Patrimonial

Perfil profesional y experiencia laboral

NOMBRE: **José Alberto Espinosa Desigaud**

I. CARGO EN EL CONSEJO DIRECTIVO DE NACIONAL FINANCIERA:

Consejero Suplente de la Serie "B" de CAP's^{1/}

II. PERFIL PROFESIONAL:

Licenciatura Administración, Universidad Autónoma de México,
Diplomados Excelencia Ejecutiva por el Stephen Covey Institute
Certificación Alta Dirección por el IPADE
Master Financial Professional (MPF) por la American Academy of Financial Management.

III. EXPERIENCIA LABORAL (cargos más recientes)

Nombre del Cargo	Empresa o Dependencia	Períodos^{1/}
Presidente	Confederación Patronal de la República Mexicana (COPARMEX)	Febrero 2012 a la fecha
Socio	Fondos de Inversión ZN y Nafta Fund	
Presidente Consejo de Administración	BAAS Servicios Administrativos, S.A., y de Comercializadora ALESDE, S.A. de C.V.	
Presidente y Director General	Global Assurance, S.A.	
Socio Director	Grupo CAF Desarrolladores Inmobiliarios, de Palmas Rent, SA (Arrendamiento Puro),	

Junio de 2012

^{1/} CAP's = Certificados de Aportación Patrimonial

^{1/} Se tiene pendiente esta información

Perfil profesional y experiencia laboral

NOMBRE: Carlos José García Moreno Elizondo

I. CARGO EN EL CONSEJO DIRECTIVO DE NACIONAL FINANCIERA: Consejero Independiente de la Serie "B" de CAP's¹

II. PERFIL PROFESIONAL:

- Licenciatura: Economía

- Maestría y Doctorado: Economía

III. EXPERIENCIA LABORAL (cargos más recientes)

Nombre del Cargo	Empresa o Dependencia	Períodos
Director Financiero	América Móvil, S.A. de C.V.	De 2001 a la fecha
Director General de Crédito Público	Secretaría de Hacienda y Crédito Público	1997
- Director Ejecutivo - Director General	Swiss Bank Corporation	1995 a 1997
Responsable del financiamiento de Mercados	Cía. Petrolera Mexicana, Petróleos Mexicanos (PEMEX)	1990

Junio de 2012

¹ CAP's = Certificados de Aportación Patrimonial

Perfil profesional y experiencia laboral

NOMBRE: Carlos Leopoldo Sales Sarrapy

NACIONALIDAD: Mexicana

I. CARGO EN EL CONSEJO DIRECTIVO DE NACIONAL FINANCIERA:

Consejero Independiente de la Serie "B" de CAP's*/

II. PERFIL PROFESIONAL:

- Licenciatura Economía, Instituto Tecnológico Autónomo de México.
- Doctorado Economía, Universidad de Harvard

III. EXPERIENCIA LABORAL

Nombre del Puesto	Empresa o Dependencia	Períodos
Socio Fundador y Director General	Cuasar Capital, S.C.	De 2006 a la fecha
Socio	Protego Asesores Financieros	De 1996 a 2006
Director General Adjunto de Ingeniería Financiera	Banobras	De 1995 a 1996
Secretario Técnico, Gabinete Económico	Presidencia de la República	De 1994 a 1995

Junio de 2012

^{*/} CAP's = Certificados de Aportación Patrimonial

Monto total de las compensaciones de los consejeros

CONSEJERO / (vigencia)	Importe ^{2/} de Emolumentos	2011	2 0 1 2			
			Pago 1º Trimestre	Pago 2º Trimestre	Pago 3º Trimestre	Pago 4º Trimestre
A. CONSEJEROS SERIE "A"						
<u>PROPIETARIOS 1/</u>						
DR. JOSÉ ANTONIO MEADE KURIBREÑA (desde 25 de agosto de 2011) ACT. ERNESTO CORDERO ARROYO (hasta 9 de septiembre de 2011) LIC. GERARDO RODRIGUEZ REGORDOSA (desde 10 de enero de 2011) LIC. BRUNO FERRARI GARCÍA DE ALBA (desde 4 julio 2010) LIC. JORDY HERNÁN HERRERA FLORES (desde 9 de septiembre de 2011) DRA. GEORGINA YAMILET KESSEL MARTINEZ (hasta septiembre 2011) DR. AGUSTIN GUILLERMO CARSTENS CARSTENS (desde enero 2010) LIC. JORGE AMIGO CASTAÑEDA (hasta 2 de mayo 2011) DR. JOSÉ RODRIGO ROQUE DÍAZ (desde 2 de mayo 2011)	NO SE OTORGA PAGO ALGUNO					
<u>SUPLENTES 1/</u>						
DR. LUIS MADRAZO LAJOUS (desde 2 de mayo de 2011) DR. RAFAEL GAMBOA GONZALEZ (hasta 30 de abril de 2011) LIC. GERARDO RODRIGUEZ REGORDOSA (desde 21 de enero de 2011) LIC. ALEJANDRO DÍAZ DE LEÓN CARRILLO (desde 21 de enero de 2011) LIC. MIGUEL MARÓN MANZUR (desde 6 abril de 2010) LIC. POLA STRAUSS SEIDLER (hasta 5 de abril de 2011) LIC. JAIME GONZÁLEZ AGUADÉ (hasta 11 de julio de 2012) DR. JOSÉ GERARDO QUIJANO LEÓN (desde 26 enero 2010) DR. MANUEL LOBATO OSORIO (hasta 7 de febrero de 2012) LIC. DARIÓ LUNA PLÁ (desde 7 de febrero de 2012)	NO SE OTORGA PAGO ALGUNO					
B. CONSEJEROS SERIE "B"						
<u>PROPIETARIOS 3/</u>						
C.P. MARIO SANCHEZ RUIZ (hasta 27 de marzo de 2012)	4,000	12,000	0	0		
LIC. GERARDO GUTIÉRREZ CANDIANI (desde 27 de marzo de 2012)	4,000	4,000	0	0		
ING. SALOMÓN PRESBURGUER SLOVIK (desde 26 mayo 2009)	4,000	8,000	4,000	0		
ING. JORGE ENRIQUE DÁVILA FLORES (desde 23 junio 2010)	4,000	8,000	0	0		
<u>SUPLENTES 3/</u>						
ING. JOSÉ EDUARDO CORREA ABREU (desde 13 abril de 2010)	4,000	0	0	0		
ING. SERGIO ENRIQUE CERVANTES RODILES (desde 12 octubre 2010)	4,000	28,000	0	0		
LIC. GERARDO GUTIÉRREZ CANDIANI (hasta 27 de marzo de 2012)	4,000	4,000	0	0		
LIC. JOSÉ ALBERTO ESPINOSA DESIGAUD (desde el 18 de mayo de 2012)	4,000	0	0	0		
C. CONSEJEROS INDEPENDIENTES 4/						
DR. CARLOS LEOPOLDO SALES SARRAPY <u>5/</u>	45,000	410,000	130,000	100,000		
DR. CARLOS JOSÉ GARCÍA MORENO ELIZONDO <u>6/</u>	45,000	495,000	0	30,000		

Aclaraciones:

- 1/ No se otorga pago alguno.
- 2/ Montos brutos máximos autorizados por el Consejo Directivo en la sesión del 24 de junio de 2010 aplicables a partir de julio de 2010.
- 3/ A los Consejeros representantes de la serie "B" de CAP'S (sector privado), se paga la cantidad máxima mensual de \$4,000.00 brutos por asistencia a las sesiones del Consejo Directivo.
- 4/ Para los Consejeros Independientes se paga la cantidad máxima mensual de \$30,000.00 brutos por asistencia a las sesiones del Consejo Directivo y la cantidad máxima mensual de \$10,000.00 brutos por asistencia a las sesiones de cada Comité de Apoyo, del que sean miembros, creado por el Consejo Directivo distintos al Comité de Auditoría. Al Consejero Independiente que se desempeñe como Presidente del Comité de Auditoría, se le paga la cantidad máxima mensual de \$15,000.00 brutos por asistencia a las sesiones de ese Comité de Auditoría.
- 5/ La designación del Dr. Carlos Leopoldo Sales Sarrapy como miembro del Comité Ejecutivo de Crédito del Consejo Directivo se otorgó a partir del 10 de junio de 2010 y su designación como Presidente del Comité de Auditoría a partir del 25 de abril de 2012.
- 6/ La designación del Dr. Carlos José García Moreno Elizondo como miembro del Comité Ejecutivo de Crédito del Consejo Directivo se otorgó a partir del 29 de julio de 2008 y su designación como miembro y Presidente del Comité de Auditoría concluyó el 2 de febrero de 2012. Su gestión como Consejero Independiente concluyó el 2 de febrero de 2012, renovándose el 27 de marzo de 2012.

Descripción del tipo de compensación

Los Consejeros representantes de la serie "A" de CAP's no reciben pago alguno. Mediante acuerdo 3b)-240610 del 24 de junio de 2010, el Consejo Directivo autorizó los montos de remuneración a los Consejeros de la Serie "B" de CAP's, que a continuación se mencionan: a) A los Consejeros de la Serie "B" de CAP'S, la cantidad de \$4,000.00 brutos por asistencia a las sesiones del Consejo Directivo, teniendo un máximo mensual de \$4,000.00; b) A los Consejeros de la Serie "B" de CAP'S con carácter de Independientes, la cantidad de \$30,000.00 brutos por asistencia a las sesiones del Consejo Directivo, así como la cantidad de \$10,000.00 brutos, por asistencia a cada Comité de Apoyo, del que sean miembros, creado por el Consejo Directivo distintos al Comité de Auditoría; c) Al Consejero de la Serie "B" de CAP'S con carácter de Independiente que se desempeñe como Presidente del Comité de Auditoría, la cantidad de \$15,000.00 brutos por asistencia a ese Comité de Auditoría.

Para estos pagos aplicarán los siguientes montos máximos mensuales:

- Monto máximo mensual por asistencia a sesiones del Consejo Directivo \$30,000.00.
- Monto máximo mensual por asistencia a sesiones de un Comité de Apoyo distinto al Comité de Auditoría \$10,000.00 brutos.
- Monto máximo mensual por asistencia a sesiones del Comité de Auditoría \$15,000.00 brutos.
- Monto máximo mensual combinado por asistencia a sesiones del Consejo Directivo, de uno o varios Comité(s) de Apoyo distinto(s) al Comité de Auditoría y del propio Comité de Auditoría, \$45,000.00 brutos.

La vigencia de estos montos fue a partir del mes de julio de 2010. A dichas cantidades se les retiene el Impuesto sobre la Renta correspondiente en observancia a la normativa aplicable en materia fiscal. Estos pagos se realizan bajo el concepto de remuneraciones a Consejeros.



nacional financiera

Banca de Desarrollo

**DISPOSICIONES DE CARÁCTER GENERAL APLICABLES A
LAS INSTITUCIONES DE CRÉDITO, PUBLICADAS POR LA
COMISIÓN NACIONAL BANCARIA Y DE VALORES**

ARTÍCULO 181.

**REPORTE SOBRE RESULTADOS DE OPERACIÓN Y
SITUACIÓN FINANCIERA.**

Junio de 2012.

	<u>ÍNDICE</u>	<u>Página</u>
I	Naturaleza y monto de conceptos que integran el balance general y el estado de resultados:	
	BALANCE GENERAL	3
	1. Bancos.....	4
	2. Inversiones en valores.....	4
	3. Deudores por reporto.....	4
	4. Cartera de crédito vigente.....	4
	5. Cartera de crédito vencida.....	4
	6. Inversiones permanentes.....	4
	7. Captación tradicional.....	4
	8. Préstamos interbancarios.....	4
	9. Acreedores por reporto.....	5
	10. Otras cuentas por pagar.....	5
	11. Capital contable.....	5
	ESTADO DE RESULTADOS	5
	1. Ingresos por intereses.....	6
	2. Gastos por Intereses.....	6
	3. Comisiones y tarifas.....	6
	4. Gastos de Administración y Promoción.....	6
II	Características de emisión o amortización de deuda a largo plazo.....	6
III	Integración cartera de crédito vigente y vencida.....	7
IV	Tasas de Intereses de Captación tradicional y préstamos interbancarios y de otros organismo.....	7
V	Inversiones en valores y posiciones por operaciones en reporto.....	8
VI	Montos nominales de los contratos de instrumentos financieros.....	9
VII	Resultados por intermediación.....	9
VIII	Otros ingresos (egresos) de la operación, otros productos y otros gastos.....	10
IX	Impuestos diferidos.....	10
X	Índice de capitalización.....	11
XI	Monto de capital neto.....	12
XII	Activos ponderados por riesgo de crédito y mercado.....	12
XIII	Valor de riesgo de Mercado.....	12
XIV	Tenencia accionaria por subsidiarias.....	13
XV	Información por segmentos.....	14
XVI	Información Adicional.....	15
	COMPARATIVO DE CIFRAS	
A.	Resultado de operación.....	17
B.	Situación Financiera.....	18
C.	Calificaciones otorgadas a Nacional Financiera, S.N.C.....	19
D.	Sistema de Control Interno.....	19

INFORMACIÓN COMPLEMENTARIA A LOS ESTADOS FINANCIEROS
AL 30 DE JUNIO DE 2012
 (CIFRAS EN MILLONES DE PESOS)

- I. La naturaleza y monto de los conceptos del balance general y del estado de resultados que modificaron sustancialmente su valor y produjeron cambios significativos en la información financiera al 30 de junio, se presentan y explican a continuación:

Balance General

"NACIONAL FINANCIERA S.N.C."			
BALANCE GENERAL CONSOLIDADO CON SUBSIDIARIAS COMPARATIVO			
Cifras en millones de pesos			
	Jun. 2012	Dic. 2011	Variación
<u>ACTIVO</u>			
Disponibilidades	18,830	17,743	1,087 (1)
Cuentas de margen	3	0	3
Inversiones en valores	200,522	198,248	2,274 (2)
Deudores por Reporto (Saldo deudor)	594	123	471 (3)
Derivados	518	628	(110)
Cartera de crédito vigente	110,024	117,220	(7,196) (4)
Cartera de crédito vencida	165	216	(51) (5)
Estimación preventiva para riesgos crediticios	(2,305)	(2,380)	75
Otras cuentas por cobrar (neto)	2,440	2,447	(7)
Bienes Adjudicados	28	25	3
Inmuebles, mobiliario y equipo (neto)	1,753	1,772	(19)
Otras inversiones (neto)	46	43	3
Inversiones permanentes en acciones	4,263	2,699	1,564 (6)
Otros activos	761	1,030	(269)
TOTAL ACTIVO	337,642	339,814	(2,172)
<u>PASIVO Y CAPITAL</u>			
Captación tradicional	132,319	126,332	5,987 (7)
Préstamos interbancarios y de otros organismos	13,024	12,484	540 (8)
Acreedores por reporto	169,722	178,396	(8,674) (9)
Derivados	236	197	39
Otras cuentas por pagar	2,488	3,756	(1,268) (10)
Impuestos diferidos	238	236	2
Créditos diferidos	53	64	(11)
Total pasivo	318,080	321,465	(3,385)
Capital contribuido	18,727	18,727	0
Capital ganado	(156)	(1,352)	1,196
Participación no controladora	991	974	17
Total de Capital contable	19,562	18,349	1,213 (11)
TOTAL PASIVO Y CAPITAL CONTABLE	337,642	339,814	(2,172)

- Las disponibilidades presentan un incremento de 1,087 MDP, respecto a diciembre de 2011, el cual es integrado por:

Bancos del país	5
Bancos del extranjero	4
Operaciones de compra venta de divisas	(1,320)
Depósitos a plazo	2,606
Operaciones de Call Money	(182)
Otros	(26)
	1,087

- Las inversiones en valores presentan un incremento de 2,274 MDP, los cuales son integrados por 3,667 MDP de aumento en inversiones en títulos para negociar, y disminuciones por 18 MDP en títulos disponibles para la venta y 1,375 MDP en títulos conservados a vencimiento.
- El rubro de Deudores por reporte, presenta un incremento de 471 MDP, correspondiente a un incremento en títulos de Deuda gubernamental.
- Durante el período de diciembre de 2011 a junio de 2012, la cartera de crédito vigente presentó un decremento neto de 7,196 MDP, integrado como sigue:

Créditos comerciales	397
Créditos a entidades financieras	(3,409)
Créditos a entidades gubernamentales	(2,723)
Créditos otorgados en calidad de Agente del Gobierno Federal	(1,462)
Otros créditos	1
Total	(7,196)

- La cartera vencida presenta un decremento de 51 MDP. Este importe se origina esencialmente por la disminución en cartera vencida de IFNB. No se presentaron reestructuraciones y/o adjudicaciones relevantes.
- El rubro de inversiones permanentes en acciones presentó un incremento de 100 MDD derivado de un aumento en la participación accionaria en la Corporación Andina de Fomento.
- La captación tradicional tuvo un aumento neto de 5,987 MDP, derivado básicamente por el aumento de depósitos a plazo por 5,674 MDP y de 313 MDP en títulos de crédito emitidos.
- Los préstamos interbancarios y de otros organismos, comparados contra las cifras del cierre del ejercicio de 2011, presentaron un aumento de 540 MDP el cual esencialmente es ocasionado por aumentos de 1,409 MDP en operaciones call money y 428 MDP en préstamos de corto plazo, así como en una disminución en los préstamos de largo plazo por 1,297 MDP.

9. Las operaciones que representan financiamiento con colateral, Acreedores por reporto, presentaron un decremento de 8,674 MDP, derivado de la disminución en títulos de deuda gubernamental por 7,858 MDP y en títulos bancarios por 816 MDP.
10. El rubro de otras cuentas por pagar disminuyó en 1,268 MDP, básicamente por Acreedores por liquidación de operaciones.
11. Se presentó un aumento de 1,213 MDP en el capital contable derivado principalmente por el efecto de la participación no controladora, por la consolidación de subsidiarias, de los efectos de valuación de empresas asociadas y afiliadas y por los resultados del ejercicio.

Estado de Resultados

"NACIONAL FINANCIERA S.N.C."			
ESTADO DE RESULTADOS CONSOLIDADO CON SUBSIDIARIAS			
Cifras al 30 de junio de 2012			
(millones de pesos)			
Ingresos por intereses			10,881 (1)
Gastos por intereses			(9,750) (2)
Estimación preventiva para riesgos crediticios			(561)
Margen financiero ajustado por riesgos crediticios			570
Comisiones y tarifas	772	(3)	
Resultado por intermediación	980		
Otros Ingresos (egresos) de la operación	764		
Gastos de administración y promoción	(1,275)	(4)	1,241
Resultado de la operación			1,811
Participación en el resultado de subsidiarias no consolidadas y asociadas			(3)
Resultado antes de impuesto a la utilidad			1,808
Impuestos a la utilidad causados y diferidos (neto)			(488)
Resultado antes de operaciones discontinuas			1,320
Operaciones discontinuadas			0
Resultado Neto			1,320
Participación no controladora			(13)
Resultado Neto incluyendo participación de la controladora			1,307

Por lo que se refiere al estado de resultados, a continuación se detalla la integración de los principales rubros, al 30 de junio de 2012:

1) Ingresos por intereses:	MDP
a) Cartera de Crédito	3,331
b) Inversiones en Valores	505
c) Disponibilidades	316
d) Reportos	6,720
e) Otros	9
Total	10,881

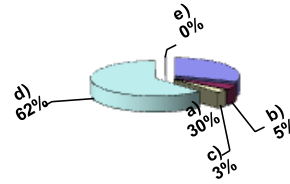

2) Gastos por intereses	MDP
a) Depósitos a Plazo	2,657
b) Títulos de créditos emitidos	187
c) Préstamos	179
d) Reportos	5,812
e) Otros	915
Total	9,750

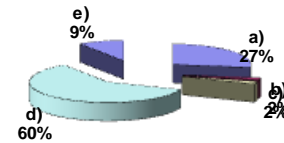

3) Comisiones y tarifas	MDP
a) Actividades fiduciarias	301
b) Programa de garantías	478
c) Otras comisiones cobradas	40
d) Préstamos recibidos	(2)
e) Colocación de deuda	(2)
f) Otras comisiones pagadas	(43)
Total	772

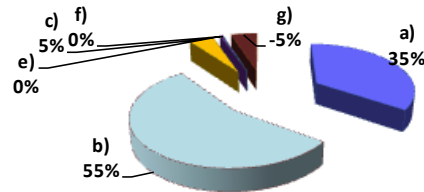

4) Gastos de administración y promoción	MDP
a) Remuneraciones y Prestaciones	465
b) PTU	95
c) Honorarios y Rentas	41
d) Promoción y Publicidad	25
e) Imptos, Derechos y No deducibles	52
f) Costo neto del periodo derivado de OBPR	355
g) Subsidiarias y Otros	242
Total	1,275

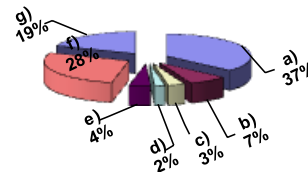

II. Al 30 de junio de 2012, Nacional Financiera mantiene deuda a largo plazo con el gobierno federal y con organismos financieros internacionales, concertada en pesos mexicanos, a tasa de CETES a 28 días y en moneda extranjera, a tasa Libor. Los préstamos por operaciones como agente financiero del gobierno federal, provienen de los organismos BID, BIRF y FIDA, a tasa Libor.

III. La identificación de la cartera vigente y vencida por tipo de crédito y por tipo de moneda se detalla a continuación:

CARTERA DE CREDITO	Cifras en millones de pesos		
	M.N.	M.E.	TOTAL
CARTERA DE CRÉDITO VIGENTE			
Créditos comerciales	15,631	572	16,203
Créditos a entidades financieras	73,577	6,793	80,370
Créditos a entidades gubernamentales	7,511	130	7,641
Créditos de consumo	2		2
Créditos a la vivienda	173		173
Créditos otorgados en calidad de Agente del Gobierno Federal		5,635	5,635
Total de cartera de crédito vigente	96,894	13,130	110,024
CARTERA DE CRÉDITO VENCIDA			
Créditos comerciales	32		32
Créditos a entidades financieras	108		108
Créditos de consumo	5		5
Créditos a la vivienda	20		20
Total de cartera de crédito vencida	165		165

IV. Las tasas de interés promedio de la captación tradicional y de los préstamos interbancarios y de otros organismos, identificados por tipo de moneda, del mes de junio de 2012, son:

Captación tradicional

Moneda nacional	4.51%
Moneda extranjera	0.41%

Préstamos interbancarios y de otros organismos

Moneda nacional	4.26%
Moneda extranjera	2.63%

V. El rubro de inversiones en valores, así como de las posiciones por operaciones de reporte, son las siguientes:

INVERSIONES EN VALORES	
Al 30 de junio de 2012	
(Cifras en millones de pesos)	
TÍTULOS PARA NEGOCIAR	
Sin restricción	20,524
Deuda gubernamental	17,737
Deuda bancaria	548
Otros títulos de deuda	2,094
Instrumentos de patrimonio neto	145
Restringidos o dados en garantía en operaciones de reporte	161,067
Deuda gubernamental	160,256
Deuda bancaria	811
Restringidos o dados en garantía (otros)	3,842
Deuda gubernamental	3,817
Instrumentos de patrimonio neto	25
	<u>185,433</u>
TÍTULOS DISPONIBLES PARA LA VENTA	
Sin restricción	
Deuda gubernamental	2,209
	<u>2,209</u>
TÍTULOS CONSERVADOS A VENCIMIENTO	
Sin restricción	4,542
Deuda gubernamental	3,773
Deuda bancaria	765
Otros títulos de deuda	4
Restringidos o dados en garantía en operaciones de reporte	8,338
Deuda gubernamental	8,338
	<u>12,880</u>
TOTAL INVERSIONES EN VALORES	<u><u>200,522</u></u>

VI. Los montos nominales de los contratos de instrumentos financieros derivados por tipo de instrumento y por subyacente, al 30 de junio de 2012, son:

Tipo de Instrumento	Cifras en millones			
	Subyacente	Mda	Posición	
			Corta	Larga
Futuros				
Mexder	IPC	M.N.	52	0
Forwards				
Peso-Dólar	Dólares	M.N.	3,815	3,886
Caps				
Tasa de Interés	TIIE 28	M.N.		3
Swaps de tasa de interés				
Flujos a recibir	TIIE 28	M.N.		925
Flujos a entregar	TIIE 28	M.N.		488
Swaps de divisas				
Flujos a recibir	Pesos	M.N.		159
Flujos a entregar	Pesos	M.N.		35
Flujos a entregar	Dólares	Dls.		14

VII. Al 30 de junio de 2012, el rubro de resultados por intermediación se integra como sigue:

CONCEPTO	MDP
RESULTADO POR VALUACIÓN	
Títulos para negociar	202
Instrumentos financieros derivados con fines de negociación	9
Instrumentos financieros derivados con fines de cobertura	(22)
Total de resultados por valuación	189
RESULTADO POR COMPRAVENTA	
Títulos para negociar	125
Instrumentos financieros derivados con fines de negociación	616
Total de resultado por compraventa	741
SUBSIDIARIAS	50
RESULTADO POR INTERMEDIACIÓN	980

VIII. Al 30 de junio de 2012, los rubros de otros ingresos (egresos) de la operación, se integran de la siguiente forma:

CONCEPTO	MDP
OTROS INGRESOS (EGRESOS) DE LA OPERACIÓN	
Cancelación de excedentes de estimación preventiva de riesgos crediticios	623
Ingresos por préstamos al personal	18
Otros quebrantos	(1)
Estimación por irrecuperabilidad o difícil cobro	(1)
Bienes adjudicados	4
Otras partidas de los ingresos (egresos) de la operación	63
Subsidiarias	58
	<u>764</u>

IX. Los principales conceptos incluidos en la determinación y cálculo de los impuestos diferidos (IETU) al 30 de junio de 2012 son: inversiones adquiridas de enero a marzo de 2007, saldo pendiente de deducir de inversiones adquiridas de enero de 1998 a agosto de 2007. El efecto principal se origina por la consolidación de los impuestos diferidos registrados en las subsidiarias, destacando Plaza Insurgentes Sur, S.A. de CV. y Corporación Mexicana de Inversiones de Capital, S.A. de C.V.

X. Por los trimestres concluidos en marzo, junio, septiembre y diciembre de 2011 y marzo y junio 2012, el índice de capitalización desglosado tanto sobre activos en riesgo de crédito, como sobre activos sujetos a riesgo de crédito y mercado, fue el siguiente:

	Cifras en millones de pesos					
	2011				2012	
	Mzo.	Jun.	Sep.	Dic.	Mzo.	Jun.*/
Sobre activos en riesgo de crédito						
Activos por riesgo de crédito	50,440	49,877	53,521	59,120	56,485	55,876
Capital neto	15,714	16,263	16,442	16,823	17,400	17,957
INDICE DE CAPITALIZACION	31.15%	32.61%	30.72%	28.46%	30.80%	32.14%
Sobre activos en riesgo de crédito y mercado						
Activos por riesgo de mercado	38,554	38,659	41,302	44,597	41,888	41,741
Activos por riesgo de crédito	50,440	49,877	53,521	59,120	56,485	55,876
Activos por riesgo operacional	4,830	5,000	5,956	7,408	7,605	8,495
Total de activos en riesgo	93,824	93,536	100,779	111,125	105,978	106,112
Capital neto	15,714	16,263	16,442	16,823	17,400	17,957
INDICE DE CAPITALIZACION	16.75%	17.39%	16.31%	15.14%	16.42%	16.92%

*/ Cálculo preliminar, a ser confirmado por Banxico.

Índices de Capitalización

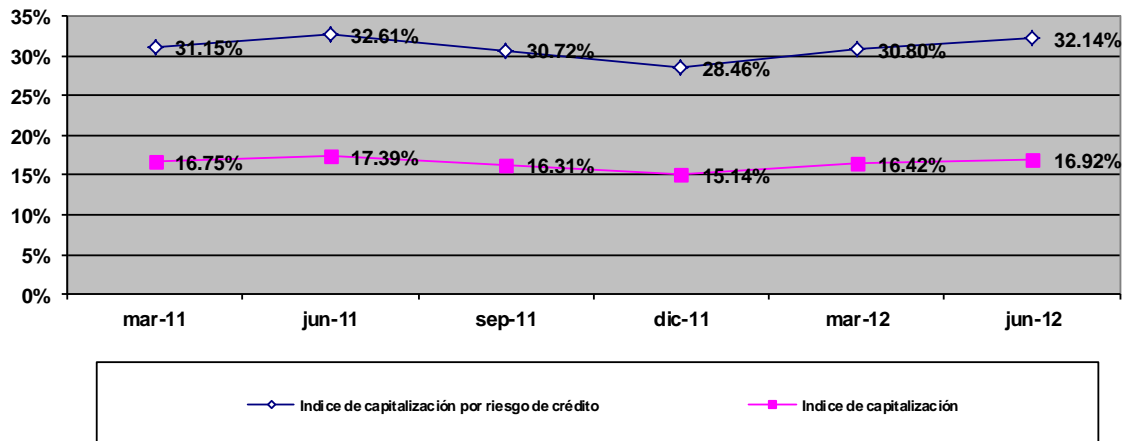

- XI. El monto del capital neto dividido en capital básico y complementario, por los trimestres concluidos en marzo, junio, septiembre y diciembre de 2011 y marzo y junio de 2012 se detalla a continuación:

	Cifras en millones de pesos					
	2011				2012	
	Mzo.	Jun.	Sep.	Dic.	Mzo.	Jun.*
Capital básico	15,084	15,640	15,773	16,150	16,793	17,341
Capital complementario	630	623	669	673	607	616
CAPITAL NETO	15,714	16,263	16,442	16,823	17,400	17,957

*/ Cálculo preliminar, a ser confirmado por Banxico.

- XII. Al 30 de junio del presente año, el monto de los activos ponderados por riesgo de crédito y de mercado es 55,876 MDP y 41,741 MDP, respectivamente.
- XIII. El monto del Valor en riesgo de mercado promedio del periodo (VAR) es 32.0 MDP que representa el 0.18% del capital neto al mes de junio de 2012.

XIV. Tenencia accionaria por subsidiaria al 30 de junio de 2012:

EMPRESA	PARTICIPACION DE NACIONAL FINANCIERA			
	Nº DE TITULOS	COSTO DE ADQUISICION (MDP)	VALOR DE REGISTRO (MDP)	(%)
GRUPO INMOBILIARIO Y DE SERVICIOS				
PISSA SERVICIOS CORPORATIVOS, S.A. DE C.V. (EN LIQ.)	49,999	0	0	100%
PLAZA INSURGENTES SUR, S.A. DE C.V.	85,817,980	86	1,560	100%
TOTAL INMOBILIARIAS Y DE SERVICIOS		86	1,560	
SOCIEDADES DE INVERSIÓN, FONDOS Y OPERADORAS				
OPERADORA DE FONDOS NAFINSA, S.A.C.V.	11,999,996	1	27	100%
TOTAL SOC. DE INV., FDOS. Y OPERADORAS		1	27	
OTRAS EMPRESAS				
CORPORACIÓN MEXICANA DE INVERSIONES DE CAPITAL, S.A. DE C.V.	2,336,192	1,242	1,463	59.62%
PROMOTORA AZUCARERA, S.A. DE C.V.	49	0	0	98%
TOTAL OTRAS EMPRESAS		1,242	1,463	
ENTIDADES DE PROPÓSITO ESPECÍFICO				
FIDEICOMISO PROGRAMA DE VENTA DE TÍTULOS EN DIRECTO AL PÚBLICO		267	103	100%
FONDO PARA LA PARTICIPACIÓN DE RIESGOS		1,904	6,032	100%
FIDEICOMISO ATISBOS		0	0	100%
TOTAL OTRAS EMPRESAS		2,171	6,135	
TOTAL		3,500	9,185	

XV. A continuación, se presenta información sobre los principales segmentos operativos de la Institución, al 30 de junio de 2012:

a. Activos, Pasivos y Capital

(Millones de Pesos)

Segmento de negocio	Activos 1/		Pasivos y Capital 1/		Ingresos		Egresos		Ingreso
	Monto	% Part.	Monto	% Part.	Monto	% Part.	Monto	% Part.	(Egreso) Neto Monto
Mercados y Tesorería	220,372	65.3	220,372	65.3	817	28.0	299	18.5	518
Crédito Primer Piso	16,092	4.7	16,092	4.7	194	6.6	84	5.2	110
Crédito Segundo Piso	88,462	26.2	88,462	26.2	982	33.6	361	22.4	621
Garantías de Crédito 2/					592	20.3	306	19.0	286
Agente Financiero 3/	5,635	1.7	5,635	1.7	125	4.3	67	4.2	58
Fiduciario 4/					86	2.9	85	5.3	1
Otras Áreas 5/	7,081	2.1	7,081	2.1	125	4.3	57	3.4	68
Aprovechamiento y Gasto de jubilados							355	22.0	(355)
Total	337,642	100.0	337,642	100.0	2,921	100.0	1,614	100.0	1,307

1/ Considera los saldos contables consolidados con subsidiarias registrados al cierre del período analizado; el total de activo de la entidad, sin subsidiarias es **342,738 MDP**.

2/ El saldo Contingente de Garantías de Crédito al mes de junio de 2012 ascendió a **32,563 MDP** y se encuentra registrado en Cuentas de Orden.

3/ El saldo de Agente Financiero al mes de junio de 2012 ascendió a **171,118 MDP**, de los cuales **165,483 MDP** se encuentran registrados en Cuentas de Orden.

4/ El patrimonio total fideicomitado a junio de 2012 ascendió a **749,729 MDP** y se encuentra registrado en Cuentas de Orden.

5/ Incluye: Banca de Inversión, Subsidiarias y Otros Ingresos (Egresos) netos.

En concordancia con los lineamientos emitidos por la Comisión Nacional Bancaria y de Valores (CNBV), respecto a la asignación de recursos y evaluación del desempeño de las principales actividades de la Institución, se han integrado los siguientes Segmentos, que proporcionan Información Financiera relevante para la toma de decisiones en Nacional Financiera:

- **Mercados y Tesorería:** Corresponde a las inversiones realizadas en los Mercados de Dinero, de Capitales, de Cambios y de la Tesorería.
- **Crédito Primer Piso:** Se refiere a la cartera de créditos colocados directamente al sector público y al sector privado.
- **Crédito Segundo Piso:** Corresponde a la cartera de crédito canalizada a través de intermediarios financieros bancarios y no bancarios (IFNB's).
- **Garantías de Crédito:** Se refiere a las Garantías otorgadas a Bancos e IFNB's.
- **Agente Financiero:** Son las actividades realizadas por Mandato del Gobierno Federal, para administrar en su nombre, recursos obtenidos de organismos financieros internacionales.
- **Fiduciario:** Se refiere a los servicios de administración de Fideicomisos propios y externos.
- **Otras Áreas:** Incluye lo relativo a Banca de Inversión, Subsidiarias y Otros Ingresos (Egresos) netos.

- **Banca de Inversión:** Incluye comisiones por estructuración de créditos, por garantías bursátiles, así como resultados por la participación en el capital de riesgo de empresas públicas y privadas.
- **Subsidiarias:** Se refiere a los ingresos de las subsidiarias del banco.
- **Otros Ingresos (egresos) netos:** Incluye recuperaciones extraordinarias, ventas de bienes adjudicados, así como otros ingresos y egresos netos.

La naturaleza de los ingresos y egresos de los segmentos identificados se integra como sigue:

b. Resultados por Segmento

(Millones de Pesos)

	Mercados y Tesorería	Crédito Primer Piso	Crédito Segundo Piso	Garantías de Crédito	Agente Financiero	Fiduciario	Otras Áreas	1/	Aprovechamiento y Gasto de jubilados	Total
Ingresos:										
Ingresos financieros netos	817	194	982	592	125	86	125			2,921
Egresos:										
Gasto Operativo	(144)	(24)	(288)	(130)	(50)	(76)	(32)			(744)
Utilidad de Operación	673	170	694	462	75	10	93		0.0	2,177
Reservas de Crédito y Castigos	(1)	(27)	109	(27)	(1)	(1)	(4)			48
Gasto de jubilados									(355)	(355)
Otros Egresos e Impuestos 2/	(154)	(33)	(182)	(149)	(16)	(8)	(21)			(563)
Resultado Neto	518	110	621	286	58	1	68		(355)	1,307

1/ Incluye las siguientes áreas: Banca de Inversión, Subsidiarias y Otros Ingresos (Egresos) netos.

2/ Incluye 563 MDP de Impuestos y PTU.

XVI. Información adicional

En cumplimiento a lo señalado en el oficio 122-1/518548/2006, de fecha 26 de mayo de 2006, de la Comisión Nacional Bancaria y de Valores, se informa que ya se cuenta con el avalúo del inmueble denominado "Conjunto Plaza Inn", ubicado en Av. Insurgentes Sur 1971, Col. Guadalupe Inn, México, D.F. perteneciente a la subsidiaria Plaza Insurgentes Sur, S.A. de C. V. en ese sentido se han realizado los registros respectivos y se reflejan en la información financiera.

A partir del mes de enero de 2008, entró en vigor la Norma de Información Financiera B-10 Efectos de la Inflación, en la cual se establecen nuevas normas para el reconocimiento de los efectos de la inflación en los estados financieros. Los cambios más importantes que presenta esta norma con respecto al Boletín B-10 (Reconocimiento de los efectos de la inflación en la información financiera) y que tienen efecto en los estados financieros de 2008, son los siguientes:

Se definen dos entornos económicos en los que pueden operar las entidades en determinado momento:

- Inflacionario, cuando la inflación es igual o mayor que el 26% acumulado en los tres ejercicios anuales anteriores (promedio anual de 8%); y
- No inflacionario, cuando la inflación es poco importante y sobre todo se considera controlada en el país y, es menor que dicho 26% acumulado.

En un entorno inflacionario, deben de reconocerse los efectos de la inflación en la información financiera aplicando el método integral y, en un entorno no inflacionario, no deben reconocerse los efectos de la inflación del período.

Por lo anterior y, dado que no se cumplen las condiciones para considerar un entorno inflacionario, la institución no reconoce los efectos de la inflación en los estados financieros al 30 de junio del año en curso.

Ante los eventos de la elevada volatilidad registrados en los mercados financieros durante el último trimestre de 2008 y, en apego a las facilidades regulatorias otorgadas por las autoridades (criterio contable especial de la Comisión Nacional Bancaria y de Valores, oficio CNBV 100-035/2008 del 16 de octubre de 2008), para contener posibles efectos adversos que dañen significativamente la situación financiera de las instituciones de crédito, el 1º de octubre de 2008 NAFIN realizó la reclasificación contable de diversas inversiones en títulos de deuda, de la categoría de títulos para negociar a la categoría de títulos conservados a vencimiento.

Por otra parte, de conformidad con la resolución publicada por la CNBV en abril de 2009, las operaciones de reporto se reconocen atendiendo a la sustancia económica de la operación, como un financiamiento con colateral y el premio se reconoce con base en el interés devengado y no a valor presente. Asimismo, en el balance general la valuación correspondiente a instrumentos financieros derivados, con fines de cobertura, se presenta en un rubro específico y, en el estado de resultados, se presenta el rubro de Otros ingresos (egresos) de la operación, integrado principalmente por recuperaciones de cartera de crédito, cancelación de excedentes de estimación preventiva para riesgos crediticios, resultado en venta de bienes adjudicados y efecto de valuación y estimación por pérdida de bienes adjudicados, etc.

Asimismo en la resolución modificatoria, publicada en el Diario Oficial de la Federación el pasado 27 de enero de 2011 se establecen cambios en la presentación del estado de resultados destacando la incorporación del rubro de otros productos y gastos dentro del rubro de Otros ingresos (egresos) de la operación.

COMPARATIVO DE CIFRAS 2012
(Cifras en millones de pesos)

A. Resultados de Operación.

ESTADO DE RESULTADOS CONSOLIDADO CON SUBSIDIARIAS
(MILLONES DE PESOS)

Concepto	Junio 12	Marzo 12	Junio 11	Variación	
	(a)	(b)	(c)	(a)-(b)	(a)-(c)
Ingresos por intereses	10,881	6,204	9,499	4,677	1,382
Intereses de disponibilidades	316	57	336	159	(20)
Intereses y rendimientos a favor provenientes de inversiones en valores	505	360	642	145	(137)
Intereses y rendimientos a favor en operaciones de repo	6,720	3,444	4,876	3,306	1,844
Intereses de cartera de crédito vigente	3,285	1,684	3,309	1,601	(24)
Intereses de cartera de crédito vencida	3	2	2	1	1
Comisiones por el otorgamiento del crédito	43	21	37	22	6
Utilidad por valorización	9	566	297	(557)	(288)
Gastos por intereses	9,750	4,504	7,527	5,246	2,223
Intereses por depósitos a plazo	2,657	1,342	2,899	1,315	(242)
Intereses por títulos de crédito emitidos	167	94	184	93	3
Intereses por préstamos interbancarios y de otros organismos	179	89	286	90	(107)
Intereses y rendimientos a cargo en operaciones de repo	5,812	2,979	4,147	2,833	1,665
Pérdida por valorización	95	-	11	95	904
Margen financiero	1,131	1,700	1,972	(569)	(841)
Estimación preventiva para riesgos crediticios	561	227	371	334	190
Estimación preventiva para riesgos crediticios derivada de la calificación	550	167	365	383	185
Estimación preventiva para riesgos crediticios adicional	11	60	6	(49)	5
Margen financiero ajustado por riesgos crediticios	570	1,473	1,601	(903)	(1,031)
Comisiones y tarifas cobradas	819	395	673	424	146
Comisiones y tarifas pagadas	47	28	63	19	(16)
Resultado por intermediación	980	(441)	(257)	1,421	1,237
Resultado por valuación a valor razonable	189	294	(333)	(105)	522
Resultado por compraventa de valores y derivados	791	(735)	76	1526	715
Otros ingresos (egresos) de la operación	764	427	796	337	(32)
Cancelación de excedentes de estimación preventiva para riesgos crediticios	630	351	624	279	6
Intereses a favor provenientes de préstamos a funcionarios y empleados	18	8	18	10	-
Ingresos por arrendamiento	28	16	31	12	(3)
Estimación por pérdida de valor de bienes adjudicados	(2)	-	(1)	(2)	(1)
Resultado en Venta de Bienes Adjudicados	6	-	-	6	6
Recuperaciones	14	10	10	4	4
Quebrantos	(1)	(1)	(1)	-	-
Afectaciones a las estimaciones por irrecuperabilidad o difícil cobro	(9)	(9)	(3)	-	(6)
Otros ingresos (egresos) de la operación	80	52	118	28	(38)
Gastos de administración y promoción	1,275	801	1,117	474	158
Beneficios directos de corto plazo	468	235	452	233	16
Participación de los trabajadores en las utilidades	95	34	63	61	32
Honorarios	37	17	42	20	(5)
Rentas	12	6	14	6	(2)
Gastos de promoción y publicidad	48	26	33	22	15
Impuestos y derechos diversos	56	29	54	27	2
Gastos no deducibles	2	1	7	1	(5)
Depreciaciones	18	9	20	9	(2)
Costo neto del periodo derivado de beneficios a los empleados	355	351	243	4	12
Otros gastos de administración y promoción	184	93	189	91	(5)
Resultado de la operación	1,811	1,025	1,633	786	178
Resultado del ejercicio de subsidiarias no consolidadas y asociadas	(3)	(3)	(5)	-	2
Resultado antes de impuestos a la utilidad	1,808	1,022	1,628	786	180
Impuestos a la utilidad causados	489	323	451	166	38
Impuestos a la utilidad causados	489	323	451	166	38
Impuestos a la utilidad diferidos	1	-	1	1	-
Impuestos a la utilidad diferidos	1	-	1	1	-
Resultado Neto	1,320	699	1,178	621	142
Participación no controladora	(3)	(19)	13	6	(26)
Resultado neto incluyendo participación de la controladora	1,307	680	1,191	627	116

Información complementaria a los estados financieros



B. Situación financiera.

BALANCE GENERAL CONSOLIDADO CON SUBSIDIARIAS (MILLONES DE PESOS)

Concepto	Junio 12	Marzo 12	Junio 11	Variación	
	(a)	(b)	(c)	(a)-(b)	(a)-(c)
Activo	337,642	347,327	293,145	(9,685)	44,497
Disponibilidades	18,830	24,365	17,414	(5,535)	1,416
Cuentas de margen (derivados)	3	1	3	2	-
Inversiones en valores	200,522	210,068	160,343	(9,546)	40,179
Títulos para negociar	185,433	194,030	136,797	(8,597)	48,636
Títulos para negociar sin restricción	20,524	33,001	25,893	(2,477)	(5,369)
Títulos para negociar restringidos o dados en garantía en operaciones de reporte	16,067	158,989	109,139	2,078	5,1928
Títulos para negociar restringidos o dados en garantía (otros)	3,842	2,040	1,765	1,802	2,077
Títulos disponibles para la venta	2,209	2,069	888	140	1,321
Títulos disponibles para la venta sin restricción	2,209	2,069	849	140	1,360
Títulos disponibles para la venta restringidos o dados en garantía (otros)	-	-	39	-	(39)
Títulos conservados a vencimiento	12,880	13,969	22,658	(1,089)	(9,778)
Título conservado a vencimiento sin restricción	4,542	3,817	9,868	725	(5,326)
Títulos Conservados a Vencimiento Restringidos o Dados en Garantía en Operaciones	8,338	10,152	12,790	(1,814)	(4,452)
Deudores por reporte	594	124	4,481	470	(3,887)
Derivados	393	586	454	(193)	(61)
Con fines de negociación	71	178	-	(107)	71
Futuros a recibir	-	5	-	(5)	-
Contratos adelantados a recibir	71	173	-	(102)	71
Con fines de cobertura	322	408	454	(86)	(132)
Swaps	322	408	454	(86)	(132)
Ajustes de valuación por cobertura de activos financieros	125	108	108	17	17
Total de Cartera de Crédito Neto	107,884	104,210	101,914	3,674	5,970
Cartera de Crédito Neta	107,884	104,210	101,914	3,674	5,970
Cartera de crédito vigente	110,024	106,284	103,890	3,740	6,134
Créditos Comerciales sin Restricción	104,214	100,524	96,506	3,690	7,708
Actividad empresarial o comercial	12,203	15,784	12,683	419	3,520
Entidades financieras	80,370	76,752	75,109	3,618	5,261
Entidades gubernamentales	7,641	7,988	8,714	(347)	(1073)
Créditos de consumo	2	1	1	1	1
Créditos a la vivienda	173	183	174	(10)	(1)
Créditos otorgados en calidad de agente del Gobierno Federal	5,635	5,576	7,209	59	(1,574)
Cartera de crédito vencida	165	178	136	(13)	29
Créditos vencidos comerciales	140	155	110	(15)	30
Actividad empresarial o comercial	32	33	52	(1)	(20)
Entidades financieras	108	122	58	(14)	50
Créditos vencidos de consumo	5	4	5	1	-
Créditos vencidos a la vivienda	20	19	21	1	(1)
Estimación preventiva para riesgos crediticios	(2,305)	(2,252)	(2,112)	(53)	(193)
Otras cuentas por cobrar	2,440	2,507	3,479	(67)	(1,039)
Bienes adjudicados	28	26	23	2	5
Inmuebles, mobiliario y equipo	1,753	1,763	1,793	(10)	(40)
Inversiones permanentes / **	4,309	2,768	2,424	1,541	1,885
Otros activos	761	801	709	(40)	52
Cargos diferidos, pago anticipado e intangibles	662	703	610	(41)	52
Otros activos a corto y largo plazo	99	98	99	1	-
Pasivo	318,080	328,351	275,552	(10,271)	42,528
Captación tradicional	132,319	135,504	139,334	(3,185)	(7,015)
Depósitos a plazo	112,095	116,908	123,988	(4,813)	(11,893)
Mercado de dinero	12,095	16,908	123,988	(4,813)	(11,893)
Títulos de crédito emitidos	20,224	18,596	15,346	1,628	4,878
Préstamos interbancarios y de otros organismos	13,024	19,029	10,647	(6,005)	2,377
De exigibilidad inmediata	2,612	8,396	1,313	(5,784)	1,299
De corto plazo	3,663	4,261	2,934	(598)	729
De largo plazo	6,749	6,372	6,400	377	349
Acreedores por reporte	169,722	168,736	121,466	986	48,256
Derivados	73	19	94	54	(21)
Con fines de negociación	73	19	94	54	(21)
Ajustes de valuación por cobertura de pasivos financieros	163	171	169	(8)	(6)
Otras cuentas por pagar	2,488	4,604	3,568	(2,116)	(1,080)
Impuestos a la utilidad por pagar	563	402	500	161	63
Participación de los trabajadores en las utilidades por pagar	89	176	63	(87)	26
Acreedores por liquidación de operaciones	1,399	3,560	2,485	(2,161)	(1,086)
Acreedores diversos y otras cuentas por pagar	437	466	520	(29)	(83)
Impuestos y ptu diferidos (neto)	238	232	260	6	(22)
Impuestos a la utilidad diferidos (a cargo)	238	232	260	6	(22)
Créditos diferidos y cobros anticipados	53	56	14	(3)	39
Cobros anticipados	53	56	14	(3)	39
Capital contable	19,562	18,976	17,593	586	1,969
Capital mayoritario	18,571	17,986	16,715	585	1,856
Capital contribuido	18,727	18,727	17,727	-	1,000
Capital social	2,390	2,390	2,390	-	-
Capital social no exhibido	(596)	(596)	(1,191)	-	595
Incremento por actualización del capital social pagado	7,011	7,011	7,011	-	(0)
Aportaciones para futuros aumentos de capital formalizadas por su órgano de gobierno	1,000	1,000	5,150	-	(4,150)
Prima en venta de acciones	7,036	7,036	2,481	-	4,555
Incremento por actualización de la prima en venta de acciones	1,886	1,886	1,885	-	1
Capital ganado	(156)	(741)	(1,012)	585	856
Reservas de capital	314	314	314	-	(0)
Incremento por actualización de reservas de capital	1416	1416	1416	-	(0)
Resultado de ejercicios anteriores	(3,647)	(3,647)	(4,473)	-	826
Incremento por actualización del resultado de ejercicios anteriores	(2,515)	(2,515)	(2,515)	-	(0)
Resultado por valuación de títulos disponibles para la venta	(21)	(8)	25	(3)	(46)
Efecto acumulado por conversión	130	130	130	-	(0)
Incremento por actualización del resultado por tenencia de activos no monetarios	2,860	2,889	2,899	(29)	(39)
Resultado neto incluyendo participación de la controladora	1,307	680	1,91	627	16
Participación no controladora	991	990	878	1	113

/** Incluye otras inversiones

C. Calificaciones otorgadas a Nacional Financiera, S.N.C.

Las opiniones emitidas por las empresas calificadoras: Fitch Ratings y Standard & Poor’s ubican en el máximo grado de calificación en la escala nacional, y están basadas en el respaldo que por ley, la institución recibe del gobierno mexicano al responder éste en tiempo y forma en caso de contingencia, por las obligaciones contratadas por el banco.

Al contar con el respaldo total del gobierno federal, le asignan una perspectiva estable, además de reconocer también, que el desempeño del banco ha mejorado gradualmente para lograr mantenerse como una institución clave para el desarrollo del sector de la pequeña y mediana empresa en el país.

Al 30 de junio de 2012, la última opinión emitida por las empresas calificadoras, se detalla a continuación:

	2010	2011				2012	
	Dic	Mar.	Jun	Sep	Dic	Mar	Jun
Fitch Ratings (www.fitchmexico.com)	23 Nov 2010 / 09 Dic 2010	23 Nov 2010 / 09 Dic 2010	23 Nov 2010 / 09 Dic 2010	23 Nov 2010 / 09 Dic 2010	07 Dic 2011	07 Dic 2011	07 Dic 2011
Issuer Default Rating (IDR) de Largo Plazo en Moneda Extranjera	BBB	BBB	BBB	BBB+	BBB+	BBB+	BBB+
Issuer Default Rating (IDR) de Corto Plazo en Moneda Extranjera	F2	F2	F2	F2	F2	F2	F2
Issuer Default Rating (IDR) de Largo Plazo en Moneda Local	BBB+	BBB+	BBB+	BBB+	BBB+	BBB+	BBB+
Issuer Default Rating (IDR) de Corto Plazo en Moneda Local	F2	F2	F2	F2	F2	F2	F2
Soporte	2	2	2	2	2	2	2
Piso de soporte	BBB	BBB	BBB	BBB+	BBB+	BBB+	BBB+
Riesgo Contraparte de Largo Plazo en Escala Doméstica	AAA(mex)	AAA(mex)	AAA(mex)	AAA(mex)	AAA(mex)	AAA(mex)	AAA(mex)
Riesgo Contraparte de Corto Plazo en Escala Doméstica	F1+(mex)	F1+(mex)	F1+(mex)	F1+(mex)	F1+(mex)	F1+(mex)	F1+(mex)
Bonos y Certificados Locales en Escala Doméstica	AAA(mex)	AAA(mex)	AAA(mex)	AAA(mex)	AAA(mex)	AAA(mex)	AAA(mex)
Perspectiva (sólo las calificaciones en escala internacional)	Estable	Estable	Estable	Estable	Estable	Estable	Estable
Standard & Poor’s (www.standardandpoors.com.mx)	27 Ene 2011	27 Ene 2011	27 Ene 2011	26 Jul 2011	06 Dic 2011	06 Dic 2011	06 Dic 2011
Escala nacional	mxAAA/Estable/mxA-1+	mxAAA/Estable/mxA-1+	mxAAA/Estable/mxA-1+	mxAAA/Estable/mxA-1+	mxAAA/Estable/mxA-1+	mxAAA/Estable/mxA-1+	mxAAA/Estable/mxA-1+
Certificados bursátiles de largo plazo. Escala nacional (CaVa)							
HR Ratings (www.hrratings.com.mx)	07 Dic 2010	07 Dic 2010	07 Dic 2010	30 May 2011	05 Dic 2011	05 Dic 2011	05 Dic 2011
Certificados bursátiles de largo plazo (3 y 5 años)	HR AAA	HR AAA	HR AAA	HR AAA	HR AAA	HR AAA	HR AAA
Calificación corto plazo				HR+1	HR+1	HR+1	HR+1
Perspectiva				Estable	Estable	Estable	Estable

D. Sistema de Control Interno.

Descripción del Sistema de Control Interno “SICOI”

Que la Institución dentro de las estrategias generales de operación, cuente con mecanismos y estándares de evaluación permanente de las operaciones específicas por proceso, asegurando que éstas se ejecuten con una seguridad razonable en cuanto a efectividad y eficiencia, confiabilidad de la información y cumplimiento de políticas y disposiciones de la CNBV y de la SFP, a través de las normas de control interno establecidas para la Administración Pública Federal (APF) que garanticen el cumplimiento de las metas y objetivos institucionales con el apoyo del Consejo Directivo, Su descripción en NAFIN se da a través del documento de observancia general en materia de control interno denominado “Lineamientos del Modelo Institucional de Control Interno” que incorpora su alineación a los acuerdos publicados por la SFP en julio de 2010 y julio 2011.

Esquema Conceptual del Control Interno en NAFIN

En NAFIN el Modelo Institucional de Control Interno con base en las mejores prácticas del Control Interno se describe esquemáticamente como sigue:



Lo solicitado al amparo del artículo 181 referido en este documento, así como los estados financieros básicos consolidados trimestrales con cifras al mes de junio de 2012, incluyendo sus notas se encuentran publicados en la página de “INTERNET” de Nacional Financiera www.nafin.gob.mx en el apartado “Sobre Nafinsa / Información Financiera”.

Nota:

El artículo 181 señala incluir como mínimo los puntos que se detallan en el mismo; sin embargo, se aclara que en este documento solo se reportan aquellos que son aplicables a Nacional Financiera, S.N.C.

“Los suscritos manifestamos bajo protesta de decir verdad que, en el ámbito de nuestras respectivas funciones, preparamos la información relativa a la Institución de crédito contenida en el presente reporte, la cual, a nuestro leal saber y entender, refleja razonablemente su situación.”

Ing. Héctor A. Rangel Domene
Director General

Lic. María del Carmen Arreola Steger
Directora General Adjunta de Administración
y Finanzas

C.P. Leticia M. Pérez Gómez
Titular del Área de Auditoría Interna

C. Juan Ramón Marroquín Martínez
Director de Contraloría Interna

C.P. Sergio Miranda Flores
Director de Contabilidad y Presupuesto

“La Titular del Área de Auditoría Interna, firma este reporte con base en los resultados de las revisiones realizadas hasta la fecha, las que le han permitido constatar la suficiencia del proceso de generación de la información financiera establecido por la administración de la Institución y su capacidad para generar información confiable”.